

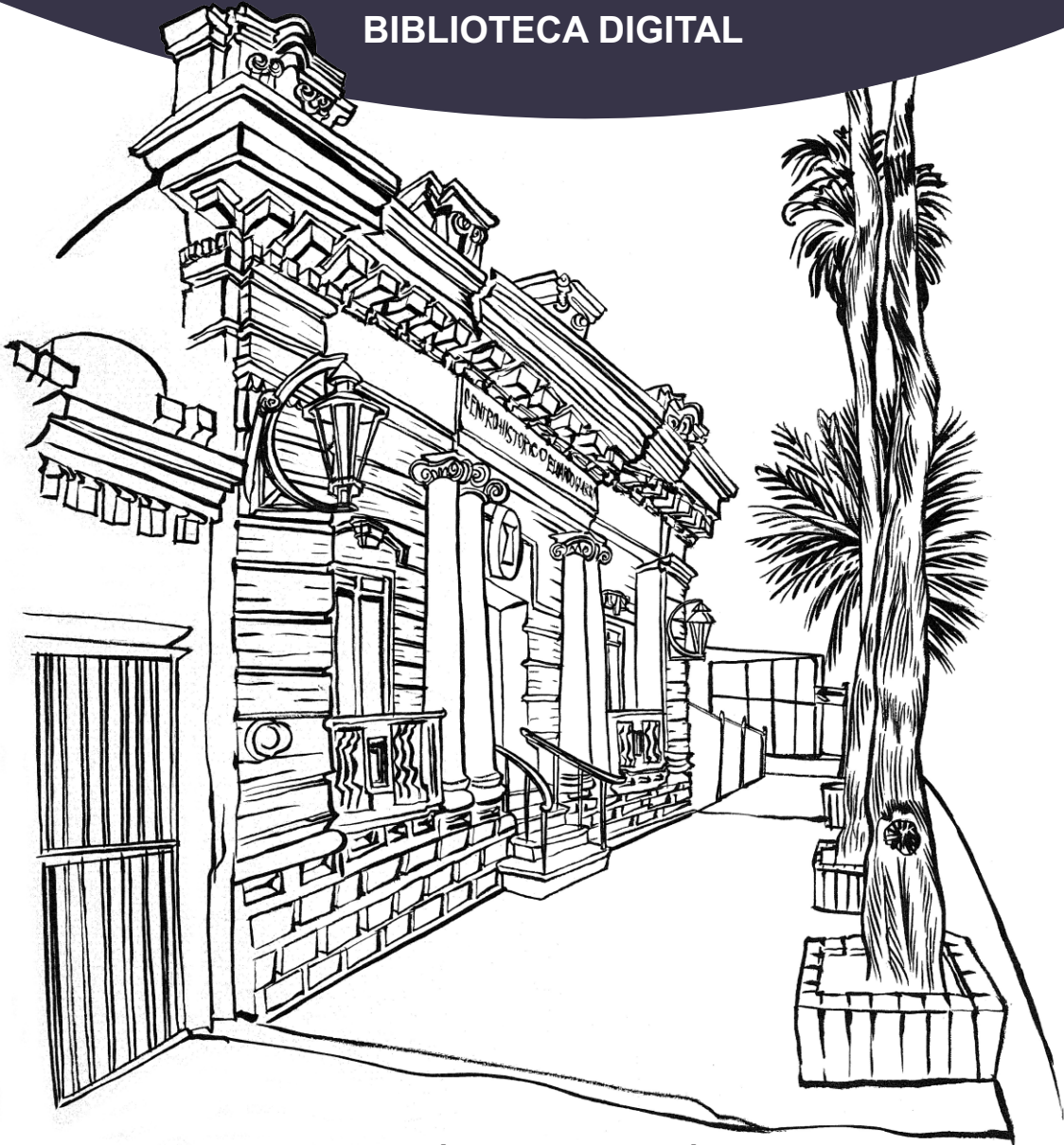

ARCHIVO MUNICIPAL DE TORREÓN



BIBLIOTECA DIGITAL



C. ACUÑA 140 SUR, TORREÓN, COAHUILA, MÉXICO.
TEL.: (52) (871) 716-09-13

www.torreon.gob.mx/archivo

 Archivo Municipal de Torreón Eduardo Guerra

 @ArchivoTRC

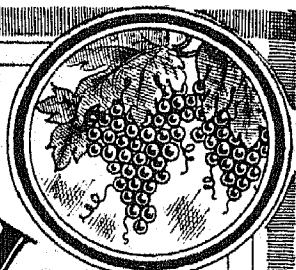
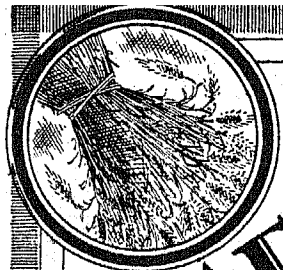

GEOGRAFIA
de
COAHUILA

Compendio

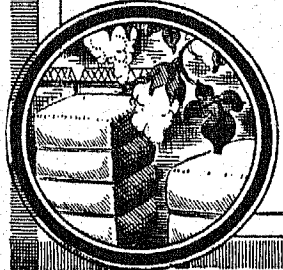

Por el Profesor:
**JOSE RODRIGUEZ
GONZALEZ**

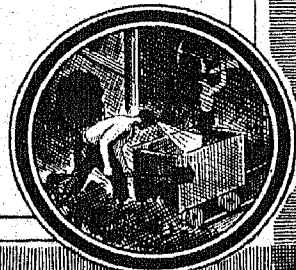

COMPENDIO DE GEOGRAFIA
DEL ESTADO DE COAHUILA



— Por el Profesor
JOSE RODRIGUEZ GONZALEZ

A la muy grata memoria de mi esposa
señora Dolores Galicia de Rodríguez.

GEOGRAFIA
DEL
ESTADO DE COAHUILA
(COMPENDIO)

POR EL PROFESOR
JOSE RODRIGUEZ GONZALEZ

Obra adoptada por la Secretaría de Educación Pública, como texto en el
Tercer Año de las Escuelas Primarias del mismo Estado.



EDICIONES "AGUILAS", S. A.
URUGUAY NUM. 7
MEXICO, D. F.,
1939

PROLOGO

La presente obra fué estudiada por la Comisión Permanente del Consejo Técnico Nacional de Educación Primaria y Rural, dependiente de la Secretaría de Educación Pública.

* Del muy interesante dictamen rendido por la citada Comisión Técnica tomamos los siguientes incisos:

c).—El plan y el desarrollo están en concordancia con los principios de la enseñanza de la Geografía aplicables al grado a que el libro se destina. Efectivamente, la enseñanza se inicia situando al alumno, sucesivamente, en el salón de clase, en la escuela, en la manzana, en la calle y en la población. Después se da al alumno la idea del municipio, del distrito y del Estado... etc.

d).—Por lo dicho en el inciso anterior, se infiere que por el plan del libro, se conduce la enseñanza conforme a un método racional, pues se lleva a los alumnos de los lugares que conocen bien a los que son desconocidos; no podría ser de otro modo, pues la mente infantil tiene que ir de lo próximo a lo lejano, ya que aquello representa lo fácil y esto lo difícil. Procediendo de esta manera puede intentarse la ampliación de los conocimientos, haciendo salir al niño del campo de intuición, así, por un riachuelo es posible concebir un río, por una colina una montaña y por un lomero una cordillera; si el niño desconoce lo que hay a su alrededor, no habrá manera de darle idea más o menos clara de lo que se encuentra lejos de él.

e).—La enseñanza geográfica debe ser objetiva, y por lo mismo, intuitiva, siendo la vista el principal conducto por el que deben llegar a la mente las ideas y conocimientos; por eso se parte del estudio de las cosas que son familiares para el niño y de los lugares que le rodean. Como el escenario que se

CASA IZQUIERDA
Av. Hidalgo 1420
TORREÓN, COAH.

ofrece al niño es muy limitado, se tiene que recurrir al auxilio de la imagen grabada para representar las cosas que no están al alcance de la vista de los alumnos. El libro satisface cumplidamente esta exigencia pedagógica, pues ya se dijo que será ilustrado con numerosos fotograbados que presentarán aspectos diversos de la orografía, hidrografía, producciones naturales e industriales, etc., de las localidades estudiadas. Por relaciones y comparaciones se adquirirán las nociones que no puedan entrar en la mente por la vía objetiva.

f).—Reconociendo el autor que la enseñanza de la Geografía rehuye en la actualidad la imposición de un aprendizaje que ejercite exclusivamente la memoria, el libro que presenta no ha sido escrito para ser aprovechado en esa forma anticuada. Los alumnos no se han de concretar a repetir el contenido del libro; pues éste los obliga a observar, a inquirir y a reflexionar para que consten las cuestiones que les proponen, dando así a conocer sus experiencias realizadas y los resultados de sus trabajos de investigación.

g).—Por lo que acaba de expresarse se comprende que el libro evita que los niños se mantengan en una actitud pasiva y que sean simples receptores de los conocimientos expuestos oralmente por el maestro; nada tan contrario a la naturaleza infantil como la pasividad de los educandos en la escuela; por eso el libro del Sr. Rodríguez los pone en actividad, los guía en la obtención de los resultados que buscan y los convierte en agentes de su propio aprendizaje.

i).—El autor no olvidó en ningún momento que escribía para niños de tercer año de educación primaria; por eso en todo el libro empleó un lenguaje perfectamente comprensible en el que hay claridad, sencillez y precisión; por esto resulta adecuado el vocabulario y capacidad de dichos niños.

j).—Es de presumirse que el libro, por su contenido, en los dos aspectos de fondo y forma, y por su presentación, será visto con agrado por los alumnos a que se destina y despertará en ellos el interés por enterarse de lo que concierne a su terruño y a su patria chica.

ASUNTO: Se transcribe el dictamen de la Sección Técnica dependiente de esta Dirección, sobre su obra intitulada "Compendio de Geografía del Estado de Coahuila".

Saltillo, Coah., a 15 de abril de 1942.

C. Prof. José Rodríguez González.

CIUDAD.

La Sección Técnica, dependiente de esta oficina, y en relación con su obra intitulada "Compendio de Geografía del Estado de Coahuila", se ha servido formular el dictamen siguiente:

"La Sección Técnica que es a mi cargo, se permite con todo respeto, presentar a su elevada consideración el siguiente dictamen: La obra intitulada "Compendio de Geografía del Estado de Coahuila", cuyo autor es el Sr. Prof. José Rodríguez González, tiene los requisitos pedagógicos de un buen libro de texto para el Tercer Grado de Educación Primaria. Su estructuración científica comprende los aspectos esenciales de la Geografía: el conocimiento físico del medio; las actividades humanas en relación con dicho medio, y los hechos y figuras relevantes que han dado prestancia al historial glorioso de Coahuila. En la parte informativa, los datos están de acuerdo con la realidad del ambiente geofísico, económico y social del Estado. A este respecto, y como complemento de la parte temática, ofrece la obra selecto y abundante material ilustrativo, como estampas, planos, mapas, datos estadísticos y gráficos, debidamente distribuidos y que hacen más sugestivo e interesante el contenido de la citada obra. Los temas que forman cada capítulo están ordenados, de acuerdo con la marcha gradual y lógica que debe seguir la

enseñanza de la Geografía, partiendo del ambiente natural que le es familiar al alumno, para conducir su pensamiento en forma amena y veraz, por todo el amplio panorama geográfico de nuestro Estado. Si a esto se añade un lenguaje claro, sencillo y cuidadosamente adaptado por su autor a niños del Tercer Grado de la Escuela Primaria, se llega a la conclusión de que el citado Compendio de Geografía del Estado de Coahuila, es de recomendarse como libro de texto para las Escuelas que dependen del Estado. Lo que con todo respeto me permito hacer de su conocimiento para los fines a que hubiere lugar..."

Lo que me permito hacer de su conocimiento para los fines a que hubiere lugar.

Atentamente.

SUFRAGIO EFECTIVO. NO REELECCION.

EL DIRECTOR GENERAL,

Prof. Rubén Moreira Cobos.—Rúbrica.

EL SECRETARIO,

Prof. Severiano Calderón G.—Rúbrica.

CAPITULO I

ORIENTACION

Estamos en nuestra primera clase de Geografía.

Nos han dicho que el punto por donde sale el sol se llama **ESTE** u **ORIENTE**, y que el lado en donde se oculta es el **PONIENTE** u **OESTE**.

Si nos colocamos dando frente al **PONIENTE**, tendremos el **NORTE** a la derecha y el **SUR** a la izquierda.

En la pared del lado Norte de nuestro salón se ven:.....

En el Oriente hay.....

En el Sur observamos.....

En el Oeste se encuentran.....

El escritorio del Profesor está hacia.....
del salón.

La puerta de entrada está por el rumbo del.....

Mi asiento tiene al Norte el de mi compañero.....
.....; al Este el de mi condiscípulo.....
y al Sur y al Poniente están, respectivamente, los lugares de.....
..... y de

Entre el Norte y el Este se encuentra el **Nordeste**; entre el Este y el Sur, el **Sudeste**; entre el Sur y el Oeste el **Sudoeste** y en medio del Oeste y el Norte el **Noroeste**.

El Norte, Sur, Este y Oeste se llaman puntos **CARDINALES**.

Los otros rumbos que dijimos se llaman **COLATERALES**.

Sus nombres abreviados, se escriben así:

Norte N.

Sur S.

Este E.

Oeste O y también W.

Nordeste NE.
 Sudeste SE.
 Sudoeste SO. (SW.)
 Noroeste NO. y también NW.
 Mi casa está al de la Escuela.

Mi papá trabaja en un lugar que está hacia el
 de mi casa.

El mercado de este pueblo se halla al de la
 Plaza de

La casa de mi abuelita está al de la mía.

Al lado N. de la plaza de pasa la
 calle de al Este la calle
 de, al S. la de y
 al W. la calle de

Hacia el NE. del pueblo se encuentra
 y al SW.

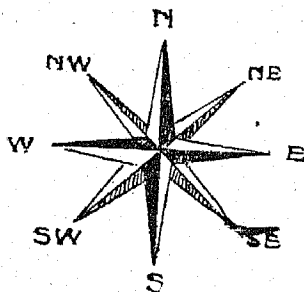

Rosa de los Vientos

Los rumbos cardinales y colaterales se representan por una figura
 llamada Rosa de los Vientos, en la que vemos siempre el Norte hacia
 arriba, que es el lugar que corresponde en los planos o mapas.

CAPITULO II

EL SALON DE CLASE

Mi salón de clase tiene hacia el Norte
hacia el Sur, hacia el Oriente
..... y hacia el Poniente.....

El salón está en la parte de la Escuela.

El piso del salón tiene la figura de
y mide de largo metros y de ancho metros.

Si nosotros representamos cada metro de las paredes por un centímetro, el plano de nuestro salón quedaría así:

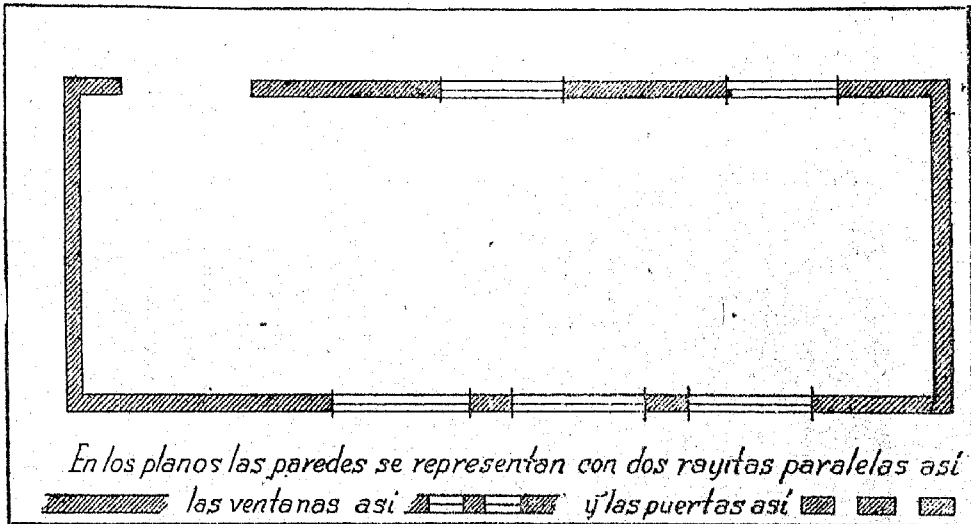

Este es el plano del salón III año de la Escuela "Venustiano Carranza", de Saltillo, Coah.

CAPITULO III

LA ESCUELA

Nuestra Escuela da frente a la calle de
.....
Tiene hacia la derecha
hacia la izquierda hacia atrás,
.....
El terreno que ocupa la Escuela tiene la figura de
..... y mide de frente metros y de
fondo, o sea de adelante hacia atrás, metros.
Tiene departamentos. En los del
frente o bien hacia el se halla el salón de
..... grado y el de grado.



Escuela Coahuila, Saltillo — De lo que fué el Hospital Civil, el Gobernador Nazario S. Ortiz Garza hizo, en 1930, esta hermosa Escuela.

En la parte media están

Y en la parte posterior o de atrás

Hay pasillos y corredores.

El patio de recreo está hacia el y hacia el

El jardín hacia el y hacia el el campo de cultivos. En este campo, y precisamente en el mes de septiembre en que principiamos nuestras clases, pondremos una almáciga de cebollas que trasplantaremos en diciembre. En octubre sembraremos parcelitas de trigo, otra de cebada y otra con chícharos de olor que en la primavera próxima nos dará perfumadas florecitas. En el jardín pondremos con una varita la palabra MEXICO, sobre las letras depositaremos semillas de linaza que cubriremos con estiércol o tierra bien molida y si las regamos con cuidado, pronto veremos el nombre de nuestra Patria con letras verdes y luego azules.

Como ya hemos representado el plano de nuestro salón, representaremos ahora el de otros salones y, si fuera posible, el de la Escuela toda.

CAPITULO IV

LA MANZANA

La manzana en donde se encuentra la Escuela
..... en la que nosotros estudiamos, está limitada
al Norte por la calle de, al
Oriente por la calle de, al Poniente
por la calle de y al Sur por la de

PLANO DE UNA MANZANA

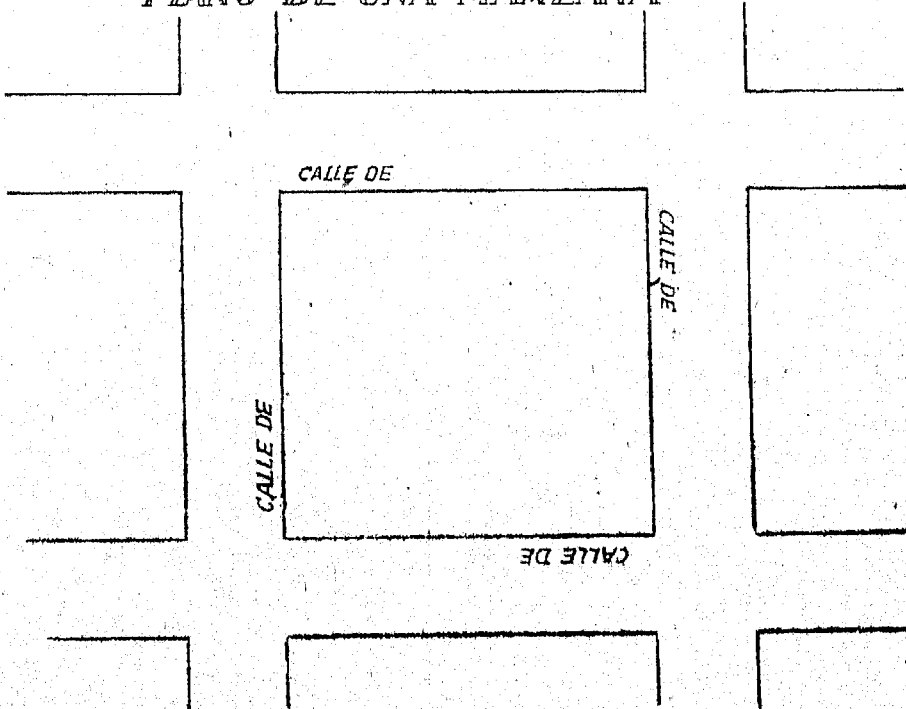

Dicha manzana tiene la figura de y mide metros de N. a S. y metros de E. a W.

Por la calle a donde da frente la Escuela hay casas.

Las ocupaciones de los moradores de ellas son

Unas casas de la manzana están destinadas para comercio y otras para

CAPITULO V

LA CALLE

La calle en donde
está situada nuestra Escuela corre de a
y está en la parte DEL PUEBLO.

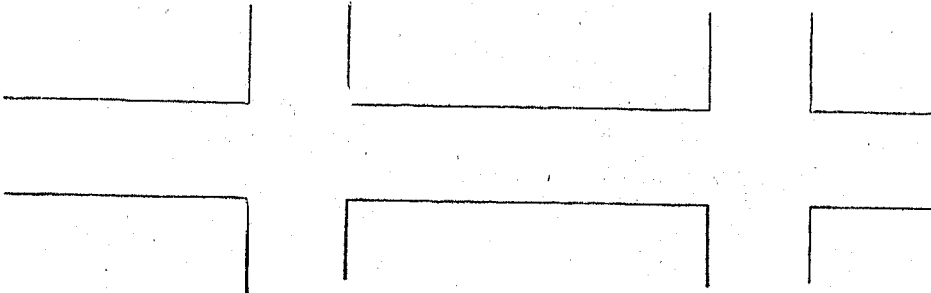

Este es el plano de una calle. Si la nuestra corre de Norte a Sur, debemos hacer el plano en sentido vertical, colocando el Norte hacia arriba porque, como ya dijimos, siempre en los planos o en los mapas se coloca el Norte hacia arriba, el Sur hacia abajo, el Oriente a la derecha y el Oeste a la izquierda.

La calle de que nos estamos ocupando tiene
cuadras y está atravesada por las siguientes:

Pongamos un cuadrito en la parte que ocupa la escuela y otros en las habitaciones de algunos de nuestros compañeros.

Los edificios más importantes que hay en esta calle son:

Las casas de comercio son:

Entre la calle de y la de
..... hay
y entre la de y la de
.....
Nuestra calle lleva el nombre que tiene por



Calle de "Una Villa" fronteriza.

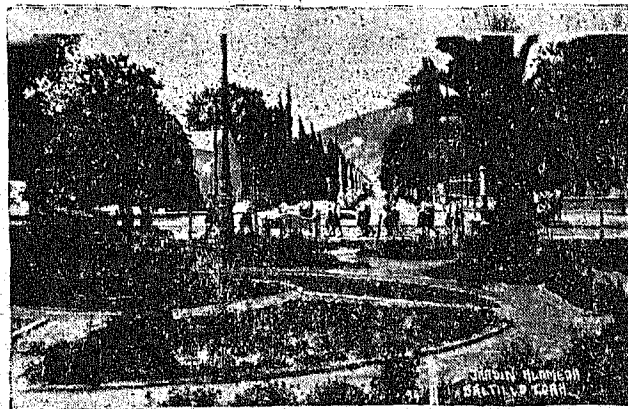

CALZADA MADERO. Saltillo, Coah. — Los cipreses que se ven en esta Calzada fueron plantados, en 1917, por el Gobernador Gustavo Espinosa Mireles. El pavimento y el alumbrado se deben al ayuntamiento que, en 1929, presidía el Sr. Nazario S. Ortiz Garza.

CAPITULO VI

EL PUEBLO (villa o ciudad)

1. SITUACION.—Nuestro pueblo se encuentra (a) hablar de esto dígase si el pueblo se encuentra al pie de una meseta o sierra, en el centro de un valle, a la orilla de un río, etc.)

2. TAMANO.—Tiene cuabras de Norte a Sur y de Oriente a Poniente.

Las calles que corren de Norte a Sur son:

Las que se dirigen de Este a Oeste son:

Contamos también con los siguientes barrios:

3. Principales casas de comercio:

a) De ropa

b) De abarrotes

c) Zapaterías

d) Boticas

e) Mixtas o de algún otro ramo

4. MOLINOS, FABRICAS o FUNDICIONES.—Tenemos los siguientes:

5. EDIFICIOS DEL GOBIERNO:

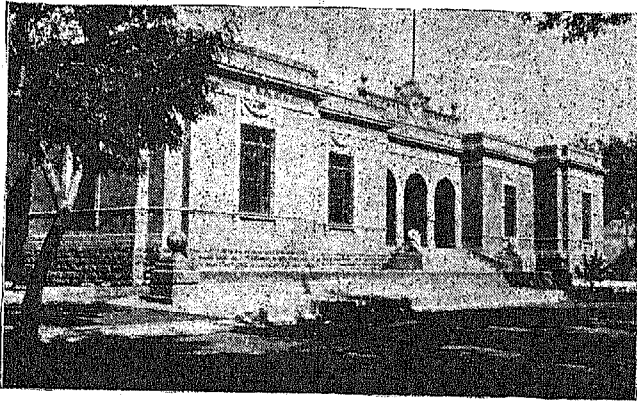

Palacio Municipal — Cuatro Ciénegas, Coah.

6. PLANTELES DE ENSEÑANZA:
a)
b)
c)
d)
e)

7. PLAZAS, diciendo las calles que las rodean:
Hay las siguientes plazas:

8. TEATROS:

9. ESTACIONES DE FERROCARRIL, -indicando hacia dónde se encuentran con relación a la villa o ciudad:

10. PRINCIPALES OCUPACIONES DE LOS HABITANTES DEL PUEBLO, mencionando nombres de personas que conozcan como proletarios y de otras que sean capitalistas. (Se llaman proletarios a los que están al servicio de otros.)

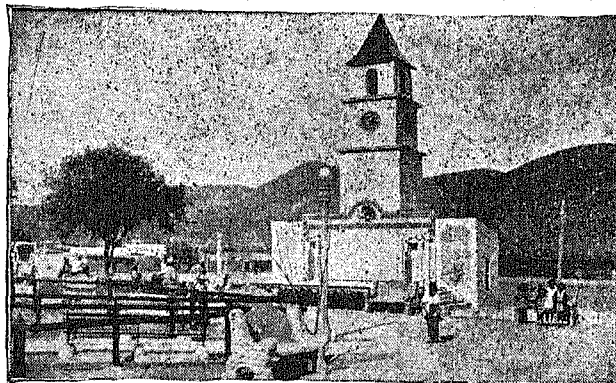

Plaza y Reloj Público de Esmeralda, Coahuila.

11. MENCIONAR LOS ARTICULOS QUE MAS EXPORTA EL PUEBLO Y DECIR CUALES IMPORTA Y POR QUE:

12. Nombrar personas que hayan nacido en el pueblo y que se hayan distinguido como profesionistas, como militares, poetas, o bien por sus obras altruistas o sociales:

13. Indicar los sitios o calles en donde se encuentran las casas en las que nacieron los personajes citados:

14. Formar algunos pensamientos referentes al pueblo o recitar una composición aprendida en la clase de Lengua Nacional.



Un "pipeto" en Matamoros, Cosh.

CAPITULO VII

EL MUNICIPIO

1. Se llama MUNICIPIO al pueblo o reunión de pueblos que están gobernados por un Ayuntamiento.
2. El lugar en donde viven o residen las personas que forman el Ayuntamiento es la CABECERA DEL MUNICIPIO.
3. Nuestro pueblo pertenece al municipio de
..... que vamos a estudiar principiando por:
4. **LA FORMA.**—Nuestro municipio, como casi todos los del Estado de Coahuila, tiene forma irregular, como puede verse en el plano que aquí vamos a trazar y que tomamos del mapa que hay en la parte final de este libro.

PLANO DEL MUNICIPIO DE

5. **MUNICIPIOS VECINOS.**—Si salimos de nuestro pueblo y caminamos hacia el Sur. al terminar el municipio entramos al de que lo limita por ese lado. Si caminamos hacia el Oeste llegaremos al municipio de que lo rodea por ese rumbo. En cambio, si nos dirigimos hacia el Este o Norte pisaremos terreno de los municipios de y de respectivamente.

6. **TAMAÑO.**—Si sabemos que cada milímetro del papel en que está dibujado el plano de nuestro municipio representa 1,000 metros del terreno, podemos calcular que en la parte más larga mide el municipio kilómetros y en la parte más ancha kilómetros, aproximadamente.

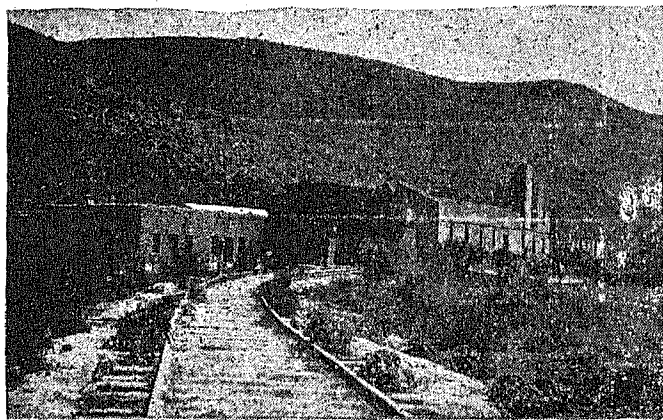

Ruinas del Molino del Carmen, en el Puerto del mismo nombre, quemado durante la revolución.

7. **EL SUELO.**—El suelo de nuestro municipio no es completamente plano.

En casi todos los municipios hay lugares muy elevados que se llaman **MONTAÑAS**, otros menos altos que se conocen con el nombre de **CERROS**, y otros, menos altos aún; llamadas **LOMAS**. Si éstas son planas en su parte superior, se llaman **MESETAS**. y si están aisladas les nombran **OTEROS**.

En este municipio las sierras más altas que hay son:

Cercanos al pueblo tenemos los siguientes cerros, lomas o mesetas:

Cuando dos sierras corren más o menos paralelas, el espacio que hay entre ellas se llama CAÑON, pero si es muy estrecho y poco largo se le denomina PUERTO.

Al terreno que está rodeado de montañas se le llama VALLE. Si no es muy grande, en lugar de valle le dicen POTRERO.

En nuestro municipio los valles más importantes son:

Los potreros son:

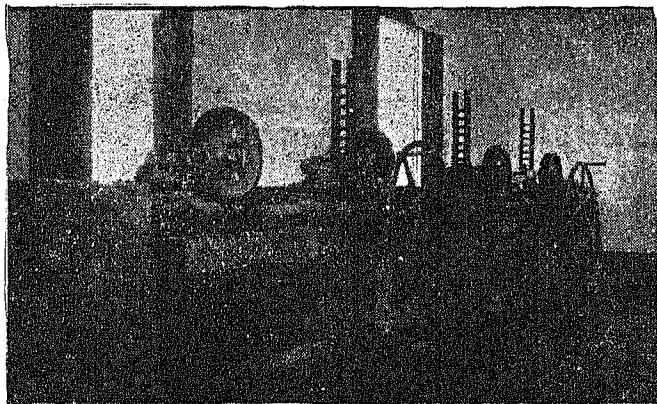

Maquinaria moderna para mover las compuertas del canal de Santa Teresa. — San Pedro, Coah.

Tenemos los cañones de:

Los espacios de terreno plano o casi plano forman LLANURAS o LLANOS. Si en medio de este terreno plano hay alguna parte baja y que sea relativamente estrecha, a esa parte se llama, en Coahuila, CAÑADA.

En el municipio tenemos las siguientes llanuras:

El suelo de este municipio es más alto en la parte ... pues casi todos los arroyos van hacia el ...

8. **HIDROGRAFIA.**—Cuando llueve en las partes altas del terreno, las aguas se resbalan hacia las partes bajas y van formando ARROYOS.

Casi siempre varios arroyos de los que bajan de las sierras se juntan y van dando lugar a la formación de un RIO. Hay arroyos que generalmente están secos y sólo llevan agua cuando llueve. Otros tienen agua permanente.

Lo mismo sucede con los ríos.

En nuestro municipio los principales ríos y arroyos son:

.....

.....

.....

A los arroyos o ríos que se reúnen con otros más grandes se les llama AFLUENTES.

Como arroyos afluentes que hay en el municipio podíamos citar:

.....

.....

También en algunos municipios hay depósitos de agua, más o menos hondos, que se llaman LAGOS o LAGUNAS.

En nuestro municipio hay los siguientes lagos, que siempre tienen agua:

.....

y estos otros que únicamente tienen agua cuando llueve:

.....

.....

Las gentes del campo utilizan mucho unos pequeños depósitos naturales que forman las aguas de lluvia y que se llaman TINAJAS.

Cuando los depósitos los forman los hombres les llaman ESTANQUES o PRESAS.

9. TEMPERATURA.—Cuando hace mucho calor todo el año en un lugar, se dice que ese lugar es CALIDO; si tiene temperatura muy baja, que es FRIO, y si no es muy caliente ni muy frío le dicen TEMPLADO.

Nuestro municipio es cálido en los meses de:

.....

Frío en los meses de y templado
en los meses de

En los lugares bajos se siente más calor que en las sierras.

10. COMO APROVECHAN NUESTROS HOMBRES LA TIERRA.

La tierra da vida a las personas y a los animales y da también a los hombres oro, plata, cobre, hierro, etc., para sus monedas, para sus máquinas, para sus instrumentos de labranza y para otros muchos usos.

Mientras unos trabajadores, exponiendo a veces su vida, sacan esos metales del centro de las montañas, otros sacan carbón de piedra del interior de la tierra en otros lugares que, generalmente, no son montañosos.

Nosotros tenemos minas con metales en los siguientes pueblos del municipio
..... en donde hay aproximadamente trabajadores
y tenemos minas de carbón en
.....
en donde se ocupan hombres.

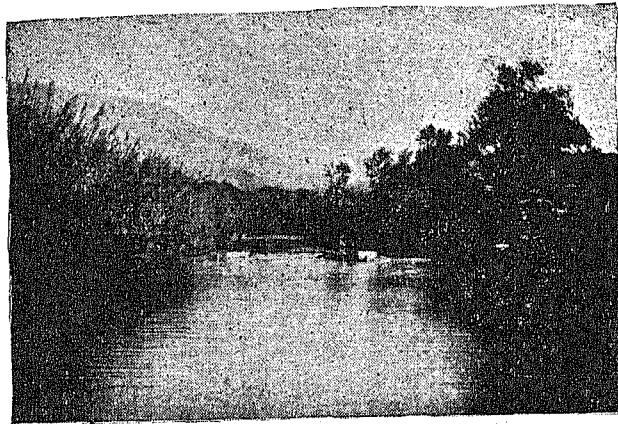

Rio de Monclova.

Otros hombres cultivan la tierra para vivir ellos y para dar sustento a los mineros, a los comerciantes, a los que trabajan en las fábricas, etc., y a las familias de todos.

En muchos municipios la mayor parte de los hombres son agricultores.

En el nuestro también hay
y cultivan, principalmente:

Hay también en el municipio otras plantas que no son cultivadas por los hombres, como:

De éstas algunas sirven para sacar maderas, como:
.....
otras dan fibras, como:
otras producen cera, como:
otras producen goma, como:
otras son medicinales, como:
.....

Para impulsar la agricultura se han formado últimamente COMUNIDADES AGRARIAS. En nuestro municipio hay en los siguientes lugares:
.....

Los sembradores, que con tanto afán nos proporcionan los principales artículos para la vida, merecen nuestro agradecimiento.

En los campos abundan zacâtes, hierbas, nopales y algunos arbustos que sirven para alimento de los ganados. La ganadería, o sea la cría de algunos animales, es otra de las ocupaciones importantes de los hombres.

En nuestro municipio algunos campesinos están dedicados a criar vacas, o sea ganado vacuno que también le llaman bovino; otros cuidan cabras, es decir, ganado caprino o cabrío, y al mismo tiempo ovejas o ganado ovino.

Los ranchos de nuestro municipio en donde hay más ganado son:
.....

En algunos de esos lugares hay además caballos, asnos y mulas, que prestan muy importante ayuda en los trabajos del hombre.

En casi todos los pueblos hay cerdos y aves de corral.

En los campos hay animales de caza y muchas aves. Entre éstas el zenzontle es el que más nos llama la atención por su canto y el cardenal por su plumaje.

11. DIFERENTES MANERAS DE COMUNICARNOS CON OTROS PUEBLOS.—Los productos agrícolas, los ganados, las maderas y todas las cosas que produce nuestro municipio son llevadas a otros lugares y de muchas partes nos vienen artículos que necesitamos y que no se producen aquí.

Para esto nos valemos ya del ferrocarril, de los camiones, de carros, carretas o de los animales de carga. Estos mismos medios sirven para transportar a las personas de unos pueblos a otros.

Mientras mejores caminos haya más progresan los pueblos, por eso actualmente hay mucho empeño por construir buenas carreteras, para

que empleando automóviles o camiones puedan transportarse rápidamente los hombres y las mercancías.

No todos los municipios tienen ferrocarriles y carreteras, pero todos tienen caminos carreteros que poco a poco van mejorando y luego convirtiéndose en carreteras.

En el plano de nuestro municipio podemos ver que está atravesado por:

.....
.....
.....

También podemos comunicarnos con los otros pueblos por medio del correo, del telégrafo o del teléfono.

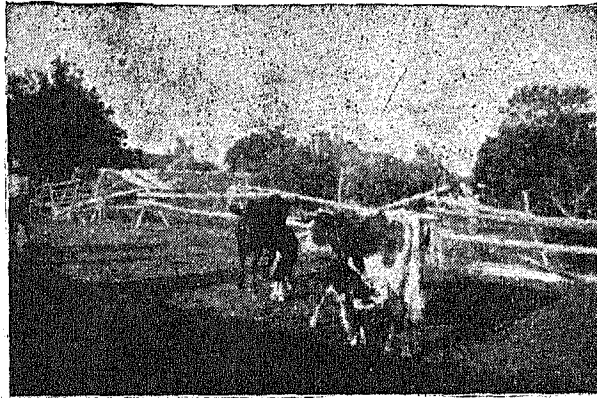

En el corral del Elido.

En nuestro municipio hay oficinas de correos en los siguientes poblados:; hay telégrafo en:; teléfonos en:

En algunas partes las cartas y las personas llegan en aeroplano y de esas partes se dice que tienen **servicio aéreo**.

12. OTRAS ACTIVIDADES DE LOS HOMBRES.—Además de la agricultura, la ganadería y la minería hay otra cosas a las cuales se dedican las personas que desean trabajar, y es procurando elaborar algo ya con los metales, ya con los productos animales o ya con las frutas o con los elementos que obtienen de la agricultura. A esa elaboración le llaman

industria, como, por ejemplo, la elaboración de los quesos, la mantequilla, los piloncillos, el jabón, etc.

En nuestra misma escuela los alumnos han elaborado o fabricado:

.....
.....
.....

En el municipio unos hombres fabrican

....., otros elaboran

.....
.....
y otros

A las cosas que elaboran les llaman productos industriales. Entre éstas podemos comprender la harina, por ejemplo, y los molinos forman parte de la industria.

También otros hombres se dedican al comercio y éstos son los que traen al municipio los elementos que nos hacen falta y también se llevan lo que nosotros producimos.

Los productos que principalmente venden de aquí son:

.....
.....
.....

Las principales mercancías que nos traen de otras partes son:

.....
.....
.....

13. ALGUNAS COSAS QUE DEBEMOS RECORDAR.—Todos los pueblos tienen una historia que las gentes que viven en ellos deben conocer.

Hay libros muy interesantes que nos dicen hasta los nombres de las personas que hicieron las primeras casas de determinados pueblos y por lo mismo los primeros que trabajaron las tierras. Muchos tuvieron que luchar con los indios salvajes que había en las regiones que ahora nosotros habitamos.

Algunos de los fundadores de nuestro pueblo fueron:

.....
.....
.....

Tenemos descendientes de ellos aquí y posiblemente hasta en nuestra misma Escuela.

También por esos libros interesantes llamados historias conocemos los acontecimientos notables que han tenido lugar en algunos municipios.

En el nuestro podemos citar:

Algunos pueblos han cambiado de nombre. El nuestro se ha llamado:

Si nosotros trabajamos con empeño y vivimos honradamente nuestro municipio seguirá progresando cada día más.

CAPITULO VIII

EL DISTRITO

1. En nuestra clase de civismo hemos aprendido, o vamos a aprender, la facultades del Ayuntamiento y de las personas que lo forman; pero en cada municipio, además del Ayuntamiento, hay otra autoridad que se llama **autoridad judicial**, que está encomendada a los **jueces menores**.

En algunos municipios hay un solo juez menor y en otros hay varios. Aquí hay..... y se llama o llaman:

.....
.....
.....

Cuando un individuo hace escándalo, el Presidente Municipal lo castiga; pero si hiere a otra persona o roba, entonces es el juez el que le señala la pena, pero siempre que no sea muy grande, pues si el delito es grave tiene que ser otro juez el que indique el castigo. A este juez le llaman **Juez de Letras**.

Si, por ejemplo, hay un señor que se llama Antonio, que le debe tres pesos a uno que se llama Benito y no los quiere pagar, puede Benito ocurrir al Presidente Municipal y pedirle que exija a Antonio que le pague; pero si en lugar de tres pesos le debe cincuenta, entonces tendrá que quejarse con el juez menor, y el juez, después de convencerse que efectivamente debe Antonio, puede ordenar que se venda un caballo o un reloj que éste tenga, para que se le pague a Benito. Mas si en lugar de deberle cincuenta pesos le debe quinientos o más de cien, entonces ya no tiene facultades el juez menor para vender objetos de Antonio que valgan esa cantidad; pero si tiene facultades el juez de letras y a él tendría que ocurrir en este caso Benito.

Los jueces de letras pueden estudiar y resolver las dificultades que se presenten en varios municipios, que en conjunto forman lo que se llama **Distrito Judicial**.

Así como en algunos municipios hay nada más un juez menor y en otros hay varios, así también hay distritos que tienen un juez y otros en los que hay dos, tres o cuatro.

El pueblo en donde residen el juez o los jueces de letras es la Cabecera del Distrito.

Este municipio pertenece al Distrito de que tiene por cabecera la ciudad de:

El Estado de Coahuila tiene cinco distritos que se conocen con los nombres de Saltillo, Parras, Viesca, Monclova y Río Grande.

CAPITULO IX

DISTRITO DE SALTILLO

El Distrito de Saltillo, llamado también del centro por encontrarse en él la capital, es el más serrano de los distritos de Coahuila y bello por sus montañas cubiertas de abundante vegetación, así como por sus valles y cañones, en su mayor parte bien cultivados.

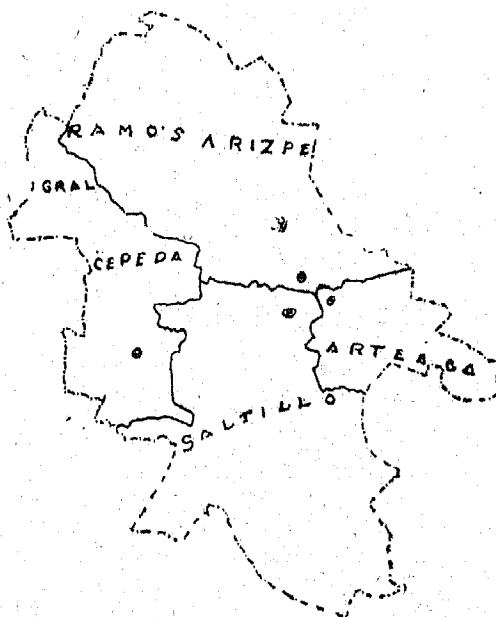

DISTRITO DE SALTILLO
Triguero e Industrial

Lo forman los municipios de Saltillo, General Cepeda, Ramos Arizpe y Arteaga.

En el de Saltillo, como hemos dicho, se encuentra la capital con varias fábricas de hilados y tejidos, de ropa, de calzado, de lápices, de mosaicos

y especialmente de matizados sarapes que han sido famosos desde hace mucho tiempo.

El municipio de General Cepeda, en cuya cabecera existe la casa que construyó y habitó el famoso Marqués de Aguayo, dueño en un tiempo de todo lo que es Coahuila, es un municipio dedicado casi exclusivamente a la agricultura, pues contribuye con buena cantidad de maíz y de trigo para el gasto de la región.

El municipio de Ramos Arizpe es algo estéril en su parte norte, en donde, sin embargo, hay importantes haciendas ganaderas como la de Guadalupe, la misma que don Venustiano Carranza escogió para firmar un documento que lo ha hecho célebre y que más tarde conoceremos.

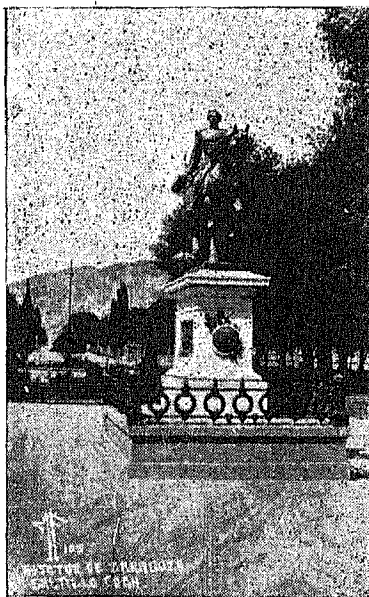

Monumento a Zaragoza en Saltillo, Coah.

En la cabecera del municipio hay una importante fábrica de mezclilla, un gran molino para trigo, unos laboratorios en donde elaboran muchos productos medicinales, y los trabajadores de esa parte Sur del municipio se han dedicado especialmente al cultivo de legumbres.

El municipio de Arteaga es el más alto y su temperatura favorece el cultivo del trigo que da en muy respetables cantidades. Todo el municipio es montañoso, pero los valles y cañones que hay entre las sierras

y aun las faldas de éstas son bien aprovechadas, principalmente, como hemos dicho, para siembras de trigo. Sus montañas, en donde abundan los pinos, han dado albergue a muchos patriotas en tiempo de guerra.

Cercana a la cabecera y movida por fuerza hidráulica se encuentra la fábrica de Bella Unión que produce imperial, céfiros, rayones y otras telas de muy bonito aspecto y de mucho consumo.

Casi todo el distrito de Saltillo es propicio para el cultivo de frutales y muy esencialmente la pera y la manzana, siendo la de Saltillo de muy buena calidad y existiendo lugares entre las sierras del Municipio de Arteaga, como el poblado de Jamé, que en el año de 1936 produjo más de veinte mil cajas de muy sabrosas y aromáticas manzanas.

Comprobada la buena calidad de ese fruto han seguido propagándolo en San Rafael y otros ranchos, como han extendido últimamente el cultivo de la uva en los alrededores de Saltillo.

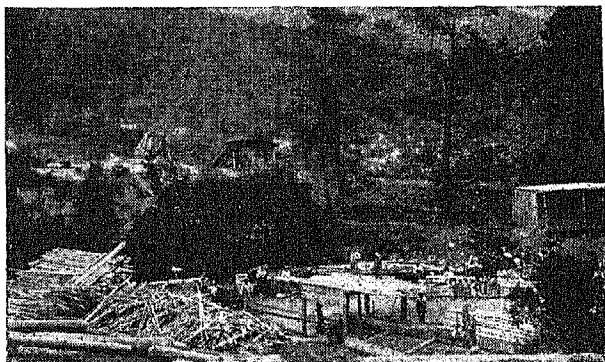

Un aserradero en la Sierra de Arteaga, Coah.

Si nos proponemos citar las principales alturas del distrito, mencionaremos las Sierras de los Lirios y la Nieve, en Arteaga; la Sapallanamé, en Saltillo; la de Patos, en General Cepeda, y La Paila y Santa María, en Ramos Arizpe.

Entre los numerosos valles, uno de los más extensos es el de Saltillo, encontrándose también los llanos de San Juan y La Hedionda y el conocido Barril de la Paila.

Ríos permanentes no tiene el distrito pero sí muchos arroyos y casi todos llevan sus aguas al Estado de Nuevo León.

Si nos referimos a las vías de comunicación podemos decir que el distrito está, en lo general, bien comunicado, pues lo atraviesan la línea férrea de vía angosta del Coahuila y Zacatecas y las de vía ancha que pertenecieron al Ferrocarril Nacional, al Central, al Coahuila y Pacífico. La primera comunica a Saltillo con el mineral de Concepción del Oro, Zac.; la segunda con Monterrey y San Luis Potosí; la tercera con Paredón, y la cuarta con Torreón y pueblos intermedios.

En cuanto a carreteras lo atraviesa la interoceánica, ya pavimentada; otra construída en Saltillo y El Diamante sobre una atrevida cuesta y otras que siguen arreglándose.

También hay correos, telégrafos y teléfonos en las cabeceras de municipio y en no pocas rancherías.

Otras cosas relativas al distrito conoceremos al hablar del Estado de Coahuila.

Tarea: Dibújese el mapa del Distrito dando colores a los municipios.

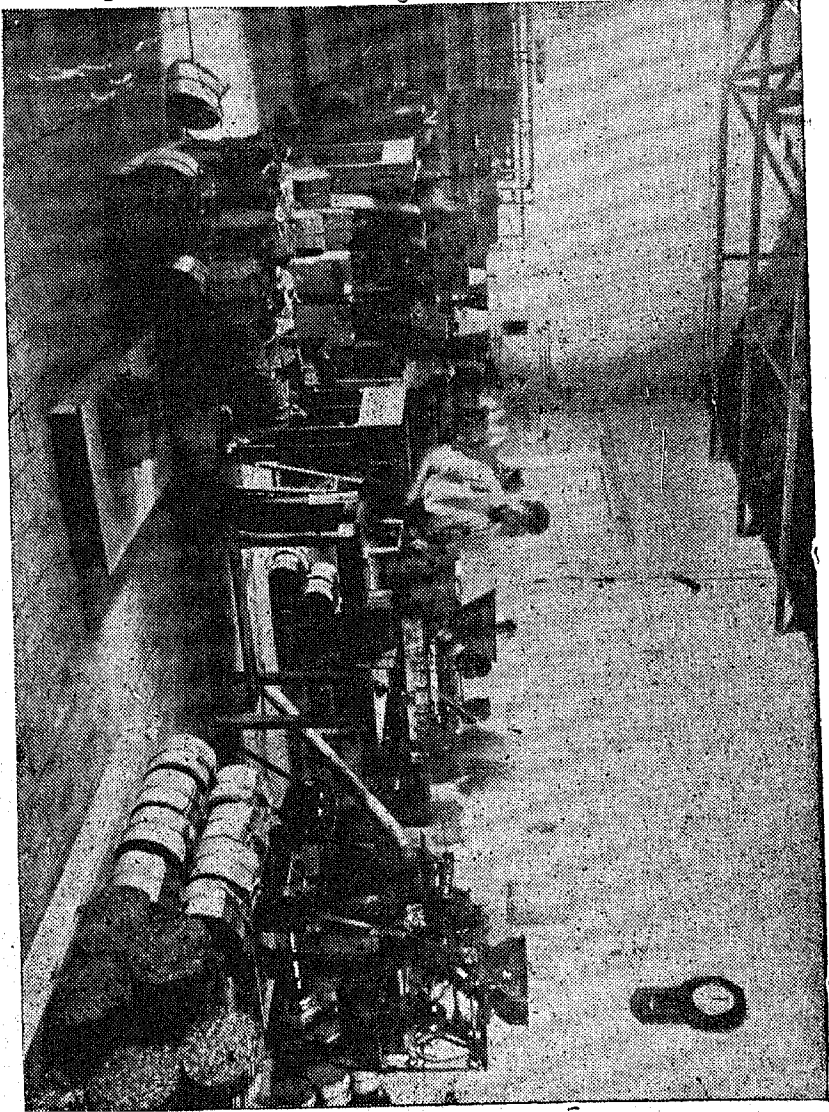

CAPITULO X.

EL DISTRITO DE PARRAS

En la región centro sur del Estado principia el Distrito de Parras, inclinándose luego hacia el Oeste para terminar en el límite con Durango, cerca de la Laguna de Tlahualilo.

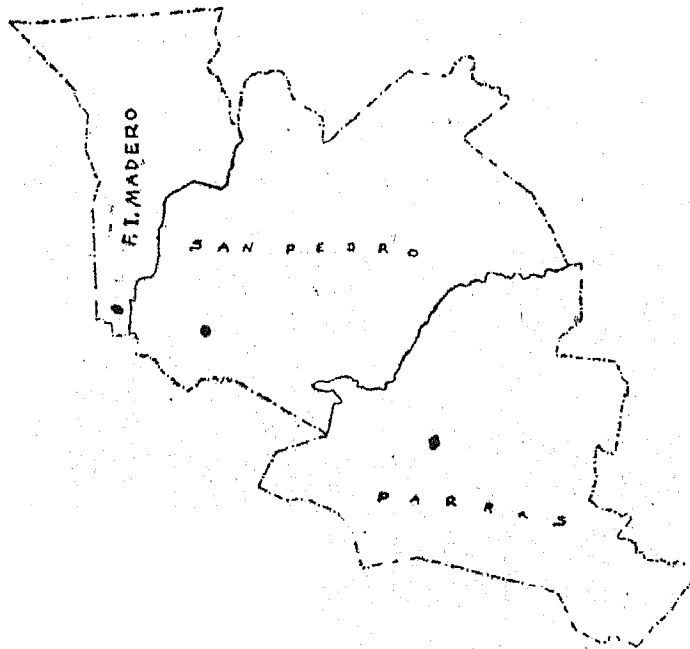

DISTRITO DE PARRAS
Viticultor, Industrial y Algodonero

Este distrito lo forman los municipios de Parras, San Pedro de las Colonias y Francisco I. Madero.

Es la cabecera del municipio y del Distrito de Parras la ciudad del mismo nombre y una de las más antiguas del Estado. En ella se encuentra la fábrica de hilados y tejidos "La Estrella", que es de las principales de México y se encuentran también varias grandes bodegas en las que elaboran muchas clases de vinos y aguardientes con las magníficas uvas que en cantidad considerable se producen en esa región.

El riquísimo municipio de San Pedro es casi todo llano y en sus tierras se derraman gran parte de las aguas del Río Nazas. Produce enormes cantidades de algodón, buena cantidad de trigo y tiene también viñedos que se han plantado no hace mucho tiempo. Hay en él muchas despepitadoras y algunas fábricas de aceite. Este lo extraen de las semillas de algodón y es usado, entre otras cosas, para hacer jabones y manteca. El mosto o bagazo de la semilla que llaman mascarrote es empleado para alimento de las vacas. Al mascarrote convertido en polvo le llaman harinolina.

El municipio de Francisco I. Madero fué creado por sugestión del Presidente de la República, Gral. Lázaro Cárdenas, en el año de 1937 y tomando para formarlo la parte occidental del municipio de San Pedro y unas dos o tres haciendas del de Matamoros. Es su cabecera la Villa Madero, que antes se conocía con el nombre de Estación Chávez y que también se ha llamado Nuevo Linares.



"La Libertad", Fábrica de aceites y plantas despepitadoras.
San Pedro, Coah.

Este municipio tiene buenas haciendas algodoneras en la parte Sur, como las de San Pedro, regadas por el Nazas, y en la parte Norte terrenos de agostadero.

El Distrito de Parras es mucho menos montañoso que el de Saltillo y tiene como principales alturas la Sierra de Parras, en el centro del municipio de este nombre; la de los Alamitos, al NE. del de San Pedro y la de Tlahualilo, en el Oeste de Francisco I. Madero.

• Hay un gran valle, el de Sabaco, en los límites boreales de San Pedro y Madero.

En San Pedro existe la gran Laguna de Mayrán, ahora casi siempre seca, pues las aguas que en ella depositaba el citado Río Nazas, actualmente las llevan por medio de canales a regar muchas tierras de los municipios de San Pedro, Madero y Matamoros.

La carretera interoceánica, que ya mencionamos, al salir del Distrito de Saltillo penetra al de Parras, atravesando los municipios de Parras y San Pedro. Además, el primero de estos municipios está cruzado por el ferrocarril Coahuila y Pacífico y el segundo por el Central, que luego se introduce al de Madero para llegar a Torreón.

Tarea: Anótense los nombres de las clases de uvas que se conozcan.

CAPITULO XI

DISTRITO DE VIESCA

Los municipios de Torreón y Matamoros que hemos mencionado, junto con el de Viesca, forman el Distrito de este nombre que, aunque es el más pequeño en extensión, es en cambio el que tiene mayor número de habitantes.

Se encuentra en el Suroeste del Estado y con el de Parras forma la zona o región lagunera, una de las más ricas de México.



DISTRITO DE VIESCA
Algodonero, Industrial y Comercial

Su cabecera es la ciudad de Torreón, que figura entre las primeras del país e indudablemente la que ha alcanzado mayor progreso en menor tiempo. Por ser un centro ferrocarrilero comunicado por todos rumbos

con poblaciones importantes y por ser de donde se proveen los centenares de haciendas que hay en sus alrededores tiene un intenso movimiento comercial. Le llaman a esta ciudad La Perla de la Laguna.

Torreón, además de su comercio, tiene importantes fábricas de jabón, de hilados y tejidos, de goma de guayule, una fundición de plomo de las más grandes del país y otras muchas industrias.

En el año de 1937 a las instituciones bancarias que existían en la población, se ha agregado una sucursal del Banco Ejidal que está refaccionando millones de pesos a los millares de campesinos favorecidos en un reparto de tierras que decretó el C. Presidente de la República, confirmando, o finalizando, trabajos que en ese sentido se han realizado desde hace varios años.



Boulevard Morelos, de Torreón, en 1938.

Es a la vez cabecera del municipio de su nombre, que se halla cortado por el de Viesca en dos porciones. La del Norte, casi plana y gran productora de algodón y la del Sur, con algunas montañas en las que abunda una especie de mármol conocida con el nombre de ónix.

El municipio de Viesca, también llano en su parte Norte y accidentado en el Sur, está regado por los ríos Nazas y Aguanaval. Este último termina en la Laguna de Viesca que contiene grandes cantidades de sal.

En los terrenos del municipio de Viesca se cultiva principalmente algodón, trigo y maíz.

Es su cabecera la Villa de Viesca, situada no lejos de la laguna de Juan Guerra.

Circundado por los municipios de Torreón, Viesca, San Pedro y Madero se halla el municipio de Matamoros, menos antiguo que el de Viesca, pero más que el de Torreón, pues éste no lleva aún medio siglo de existencia.

Matamóros es casi todo llano; con terrenos propicios para la agricultura y regados parte por el Río Nazas y parte por el Aguanaval, aunque éste hay años enteros en que permanece completamente seco.

El municipio, como los otros que forman parte de la región lagunera, es gran productor de algodón, y sus tierras, como las de San Pedro, Viesca, Torreón y Madero, han sido objeto de un reparto reciente entre los campesinos que las han cultivado y con cuya medida se espera aumentar el rendimiento de las cosechas, así como mejorar la condición triste en que por mucho tiempo han vivido los trabajadores del campo.

La cabecera del municipio está comunicada por ferrocarril con Torreón y en el año de 1937 se inauguró una carretera pavimentada que facilitará más aún la comunicación entre las poblaciones últimamente citadas.

En el municipio de Matamoros se encuentra la Cueva del Tabaco, famosa porque en ella fueron ocultados los archivos de la Nación que el gran Presidente Juárez (en el año de 1864) confió a los vecinos de la Villa, y más famosos y dignos de admiración fueron estos porque a pesar de que los franceses incendiaron sus casas y colgaron a varios, no consiguieron que les revelaran en dónde se encontraban dichos archivos.

Tarea: Díganse los productos que se obtienen del algodón.

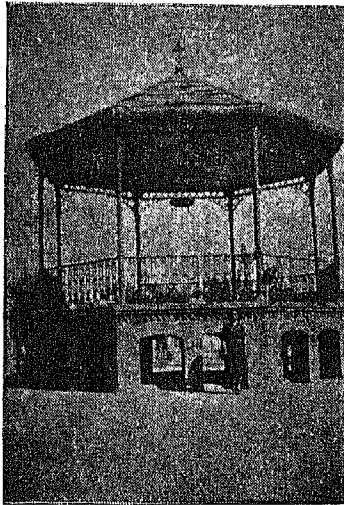

Quiosco en la plaza Juárez, de Matamoros, Coah.

CAPITULO XII

DISTRITO DE MONCLOVA Parte Sur y Oeste

Partiendo de la parte céntrica del Oriente del Estado y recorriendo de uno a otro lado de Coahuila, se encuentra el Distrito de Monclova que es el más extenso y el que tiene mayor número de municipios, pues cuenta con dieciocho y algunos de ellos de regular extensión.

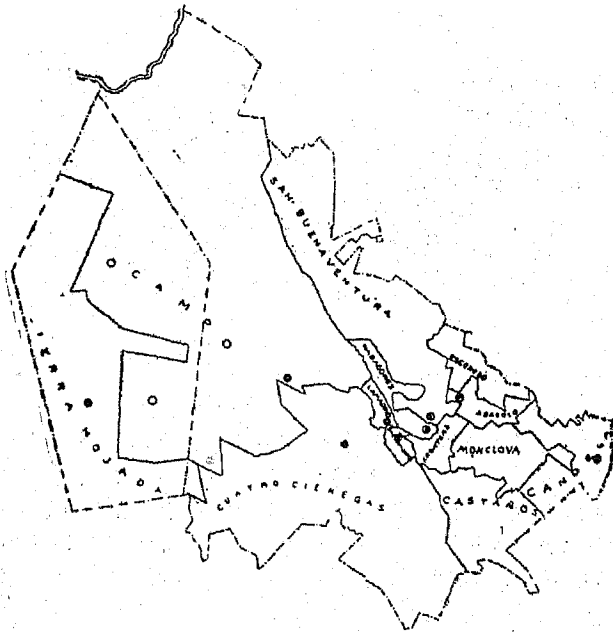

DISTRITO DE MONCLOVA.—Parte Sur y Oeste
Nucero., Granero, Ganadero y Minero

Hasta hace poco, los dos Jueces de Letras que tiene este Distrito residían en Monclova, pero hoy vive uno en dicha Ciudad y el otro a veces en Múzquiz y a veces en Sabinas, por lo que de hecho el Distrito

se considera dividido en dos partes que estudiaremos separadamente comenzando por la que se encuentra más al Sur.

Si nos propusiéramos recorrer esta parte del Distrito caminando de Este a Oeste y en línea más o menos recta, principiariamos en el municipio de Candela, que en un tiempo se llamó Romero Rubio, y que tiene por cabecera la ciudad del mismo nombre.

Este municipio tiene un clima extremoso. Produce bastante nuez, maíz, trigo. Posee un mineral en explotación y en un tiempo fué gran productor de mezcal de maguey. Su cabecera fué teatro de algunas luchas durante la última revolución.

Pasaríamos luego al municipio de Monclova y tocaríamos la antigua Ciudad que en la época colonial fuera capital de Nueva Extremadura,

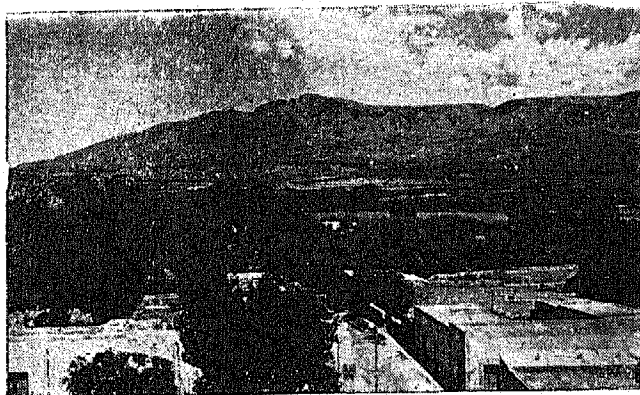

Cerro de la Gloria. Desde la Ermita. No. 1

(hoy Coahuila) ciudad sombreada por millares de robustos nogales que, en algunos años, proporcionan más de mil toneladas de buena nuez.

En terrenos que fueron de este municipio se formó, en 1912, el de Castaños, tocando a éste la histórica Loma del Prehedimento (Acatita de Baján) en donde fué traicionado el Padre de la Patria Don Miguel Hidalgo.

Castaños y Monclova tienen algunos minerales, pero son principalmente agrícolas.

También con terrenos de Monclova se formó en 1927 el municipio de Frontera, un tanto estéril, pero con un centro de entusiastas y progresistas ferrocarrileros en lo que era la Estación de Monclova y, hoy se conoce con el nombre de Villa Frontera.

De este lugar parte un ferrocarril que lleva la misma dirección que nosotros y que a unos cuantos kilómetros penetra en la parte Sur del Municipio de Nadadores.

Este y su vecino el de San Buenaventura, aprovechando las aguas del Río Nadadores, tienen importantes cultivos de maíz y trigo en la parte Sur, así como buenos molinos para trigo. San Buenaventura, en la parte Norte, tiene algunas haciendas ganaderas.

Colindando con San Buenaventura están los municipios de Abasolo y Escobedo, también agrícolas, y el segundo con yacimientos de carbón que actualmente no se explotan y con los notables baños termales en la hacienda de Hermanas.

Siguiendo el ferrocarril y pasando por el histórico Puerto del Carmen

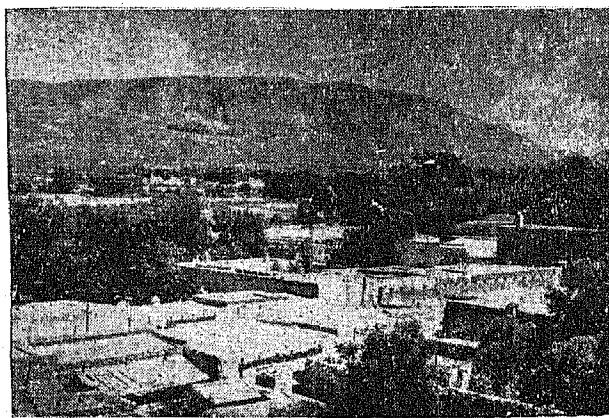

Cerro de la Gloria. Desde la Ermita No. 2. (Esta fotografía completa la anterior.)

donde actualmente hay una fábrica de mantequilla y otra de latas para conservas y leche condensada, entraríamos al pequeño municipio de Sacramento e inmediatamente al de Lámadrid, igualmente de corta extensión. Ambos son agrícolas, pero en este último se ha dado particular atención al cultivo de frutales especialmente al durazno. El de Sacramento exporta regulares cantidades de crema de leche de cabra.

Después de estas entidades municipales sigue la de Cuatro Ciénegas que se ha hecho notable por la gran cantidad de uvas de excelente calidad que produce y consideradas por algunos como las mejores de la América. De éstas una parte son de mesa y otra la utilizan para la fabricación de vinos y aguardientes que rivalizan con los de Parras. Cuatro Ciénegas

produce también gran cantidad de pasas de higo y nueces y muy buenos damascos. Tiene dos molinos para trigo, minas abundantes en metales, como La Reforma, y bastante salitre.

Si de la villa de Cuatro Ciénegas desviamos nuestro camino hacia el Norte encontraremos a cuatro kilómetros un puerto y por él penetraríamos a un gran Valle, el de Santa Catarina, en donde tiene su asiento un pueblo que fué fundado con esta misma denominación y que hoy lleva el nombre del mártir Don Melchor Ocampo. Este pueblo es la cabecera de un extenso, aunque poco poblado, municipio cuyos terrenos se aprovechan principalmente para la procreación de ganados especialmente bovino, ca-



Un olivo que ha fructificado en Ocampo, Coah.

prino y caballar. Posee algunos minerales, fabrica mucha cera de candelilla y en los alrededores de la cabecera cultivan maíz, trigo, algodón y un durazno que supera a los de toda la región por su buen sabor.

Si de aquí continuáramos nuestro viaje, pronto atravesaríamos una gran cuesta (la de Zozaya) y luego la Laguna de la Leche para penetrar al municipio de Sierra Mojada, o si regresamos a Cuatro Ciénegas y continuamos hacia el Occidente contemplaríamos a corta distancia la Laguna del Anteojo, con agua permanente, y pasaríamos por el puerto de Jora,

atravesaríamos una parte del municipio de Ocampo y llegaríamos al de Sierra Mojada, el más occidental del distrito, y que cuenta con las minas más ricas en plomo y plata del Estado de Coahuila, con terrenos de agostadero y con la Laguna de Jaco que tiene sal de buena calidad.

Si anotamos las principales elevaciones del Distrito tendríamos la Sierra Azul en Candela, la de la Gloria, en Monclova, la de San Blas de San Buenaventura, la de Sacramento entre este municipio y el de Nadadores, La Fragua en Cuatro Ciénegas, la Sierra de la Madera en Ocampo y la Mojada en el municipio que así se llama.

Como hemos dicho, parte de este distrito está regado por el Río Nadadores que dentro del municipio de Escobedo recoge las aguas del Río Monclova. Tiene también el Río de San Marcos que nace en el municipio de Cuatro Ciénegas y del que, mediante un costoso canal, han llevado sus aguas hasta el de Frontera, atravesando los de Lamadrid, Sacramento, Nadadores y San Buenaventura.

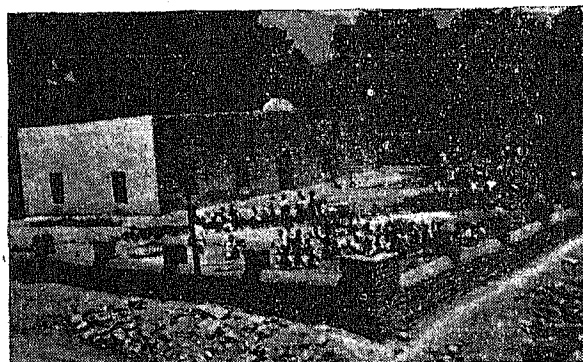

Construyendo una Escuela en Lamadrid, Coah.

Tarea: Hágase una lista de los metales y de las maderas que sepan haya en el distrito.

CAPITULO XIII

DISTRITO DE MONCLOVA Parte del Noreste

Como hemos dicho, lo que era hasta hace poco el extenso Distrito de Monclova fué dividido en dos partes creando un nuevo Juzgado de Letras

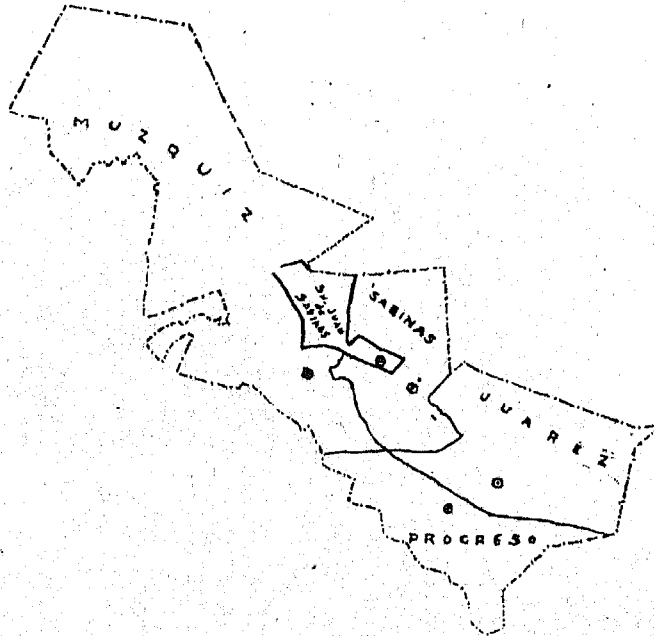

DISTRITO DE MONCLOVA — Parte del Noreste
Hullero, Ganadero, Algodonero y con Caña de Azúcar

en Múzquiz con intervención en los asuntos judiciales de dicho municipio y de los de San Juan de Sabinas, Sabinas, Juárez y Progreso.

Esta zona tiene una fabulosa riqueza distinta de los otros distritos pues consiste en enormes yacimientos de carbón de piedra o hulla.

El municipio de Múzquiz tiene dos minerales importantes, tiene cultivos de caña de azúcar y fabricación de piloncillo en mayor escala que todos los demás municipios del Estado y pesee también muchos ganados, especialmente ganado caballar de calidad.

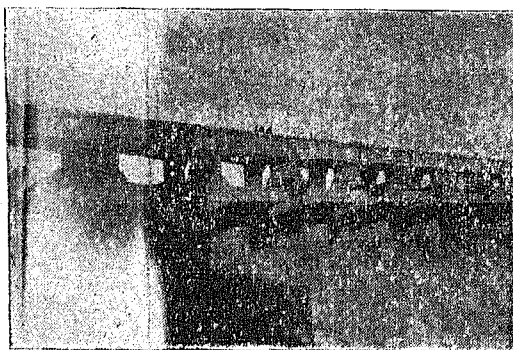

Presas de Don Martín, en el Municipio de Juárez, Coah. — Más de un millón de metros cúbicos de capacidad.

San Juan de Sabinas tiene el mineral de carbón más rico de México, el mineral de Nueva Rosita, en donde, además de las minas que dan miles de toneladas de hulla en cada día, tienen una gran planta lavadora de carbón, unos hornos para la fabricación del coke y laboratorios en donde

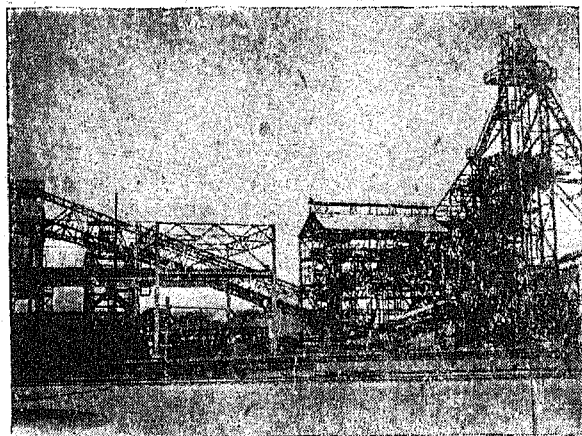

Planta lavadora de Carbón en Rosita, Coah.

sacan del carbón, alquitrán, benzol, creosota, naftalina y más de veinte sustancias diferentes y muy usadas.

Sabinas es también municipio en donde abunda el carbón, que extraen principalmente de las minas de Clote y Agujita, existiendo dentro de sus límites buenas haciendas ganaderas y no pocos cultivos.

En el municipio de Múzquiz nace el Río de Sabinas, que luego pasa a San Juan de Sabinas. Antes de salir de éste recibe aguas del Río de los Alamos y ya juntos pasan a orillas de la población de Sabinas para luego internarse en Juárez y recoger dentro de este municipio las aguas del Río Nadadores que, con las del Monclova que a éste se han unido, van a depositarse en la gran Presa de Don Martín, reconstruida recientemente en el mismo municipio de Juárez, que con este motivo ha acrecentado su producción agrícola, consistente, con especialidad, en algodón, caña de azúcar y maíz.

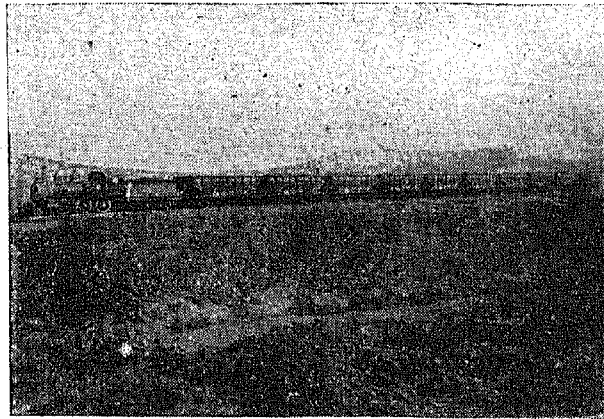

Tren de propiedad de la Compañía Minera de Sabinas, Coah.

El municipio de Progreso, que también forma parte del distrito que venimos considerando, está regado por el Río Nadadores y produce caña de azúcar, maíz, trigo. Tiene a la vez algunos ganados, como los hay también en Juárez.

El municipio de Múzquiz tiene la extensa Sierra Hermosa de Santa Rosa y la de Santa Ana y los demás lugares del distrito son en general bajos y calurosos en la mayor parte del año.

La ciudad de Melchor Múzquiz, que antes se llamó Santa Rosa, es la cabecera del municipio de su nombre, y la población en donde viera la luz primera el Gral. Melchor Múzquiz, el primer coahuilense que ocupó la Presidencia de la República.

Tarea: Dígase los nombres de las minas de carbón que hay en la región.

CAPITULO XIV

DISTRITO DE RIO GRANDE

Ocupando gran parte del Norte y del N. E. del Estado se encuentra el Distrito de Río Grande llamado así porque casi todos los municipios que lo forman tocan al Río Bravo, o Río Grande del Norte.

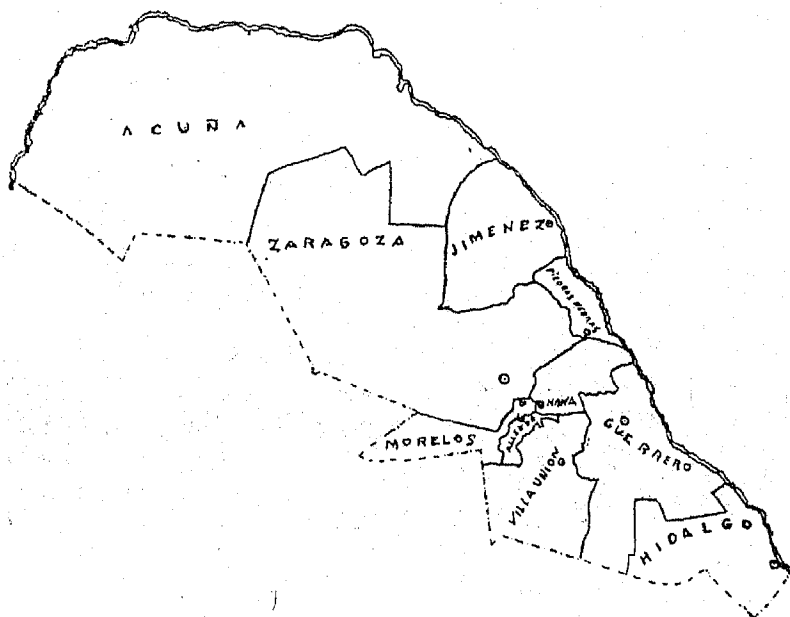

DISTRITO DE RIO GRANDE
Agricultor y Ganadero

De los diez municipios que constituyen el Distrito están contiguos al Río los de Villa Acuña, Jiménez, Piedras Negras, Nava, Guerrero e Hidalgo y quedan un poco al Sur colindando con éstos los de Zaragoza, Morelos, Allende y Villa Unión. Este último lo formaron hace muy poco tiempo, haciendo uno solo de dos pequeños municipios llamados Rosales y

Gigedo (o Gral. Naranjo). Todavía en 1927 el Distrito de Río Grande se componía de once municipios.

El Distrito casi en su totalidad tiene una temperatura extremosa, es decir, muy caliente en verano y muy frío en invierno; pero siendo más larga la época del calor, permite que se produzca en abundancia el maíz, del cual pueden hacer dos siembras al año en la misma tierra. Favorece también este cultivo la circunstancia de que hay varios grandes manantiales que dan agua suficiente para fecundizar extensos laboríos. Se siembra también en la mayor parte de los municipios caña de azúcar con muy buenos resultados. En cambio el trigo, que también se cultiva, da poco rendimiento.

Piedras Negras es la cabecera del Distrito y tiene una aduana en donde se registra el paso de las mercancías que, por allí, vienen a México o que salen de nuestro país. El municipio posee minas de carbón lo mismo que su vecino el de Nava.

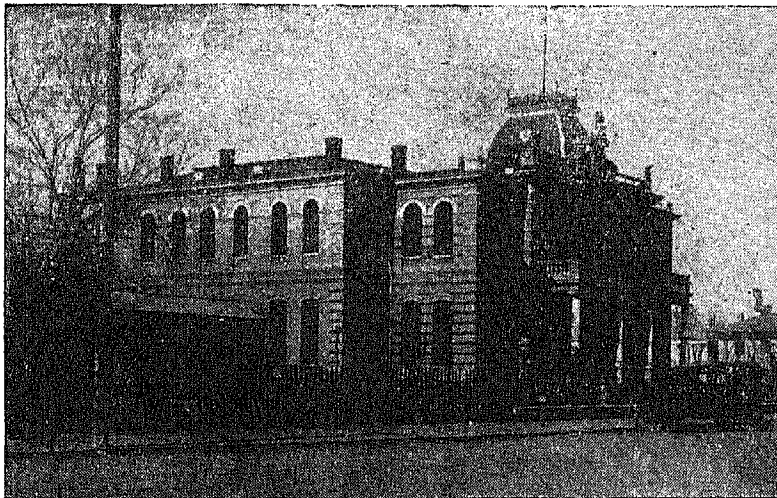

Aduana Fronteriza de Piedras Negras, Coah.

Allende es el municipio más pequeño, pero tiene una importante fábrica de hilados y tejidos (la de Río Bravo) y molinos para trigo. En la cabecera puede notarse mucho movimiento comercial, tal vez porque allí parte un ramal del ferrocarril que recorre Morelos, Zaragoza y parte del Municipio de Jiménez hasta la Hda. de San Carlos, que es un gran centro agrícola, uno de tantos del Distrito, pues éste, además de los manantiales que hemos citado tiene varios arroyos y ríos siendo los principales el de San Diego, el de San Rodrigo, el de San Antonio y el Escondido.

Villa Acuña posee una aduana cuya importancia va creciendo día a día, un molino para trigo, varias haciendas agrícolas y muchos terrenos dedicados a la ganadería.

Todos los demás municipios tienen igualmente ganadería, pero superando el de Zaragoza, y con especies muy seleccionadas el de Guerrero.

Elevaciones en este distrito pueden mencionarse la extensa Sierra del Burro y el Lomerío de Pellotes. No lejos de este Lomerío 60 valientes soldados mexicanos derrotaron a 300 de las fuerzas francesas en el año de 1865.

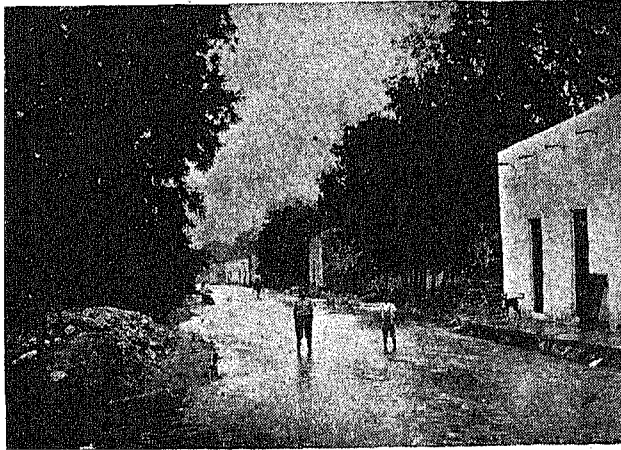

Una calle de Zaragoza, Coah.

Tarea: Dígase cuáles son los artículos que más se introducen por Piedras Negras.

CAPITULO XV

IDEA DE ESTADO

1. Hemos dicho que los Jueces de Letras que hay en los distritos tienen facultades para castigar a los individuos que cometen delitos graves; pero, si un individuo de esos cree que el Juez se ha equivocado, o por alguna circunstancia no está conforme con la pena que le pongan, puede reclamar a otra autoridad superior a los Jueces. Esa autoridad superior se llama **Supremo Tribunal de Justicia** y está formado por tres miembros que se les da el nombre de **Magistrados del Superior Tribunal de Justicia**.

En cualquiera de los distritos que hemos mencionado que esté la persona que no quedó conforme con la sentencia del Juez puede ocurrir a la Suprema Corte, pues es una misma para todos los distritos. Los cinco distritos juntos forman el Estado de Coahuila y dicho Supremo Tribunal es, repetimos, para todo el Estado.

Además, así como en cada municipio hay un **Presidente Municipal** o un **Ayuntamiento** que cuida de que haya orden en el municipio, de que no falten escuelas, de que estén los pueblos aseados, de que todas las personas cumplan sus obligaciones, etc.; así también hay una persona para que cuide que los **Presidentes Municipales**, los **Ayuntamientos**, los **jueces** y los **habitantes** todos de los cinco distritos, o sea del Estado, cumplan con sus deberes y respeten las leyes. Esa persona es el **Gobernador del Estado**.

El **Gobernador**, el **Superior Tribunal de Justicia**, los **Jueces**, los **Ayuntamientos** y los **individuos** todos del Estado necesitan forzosamente leyes que indiquen lo que les corresponde hacer.

Para que den esas leyes, y todas las que sea preciso, hay un grupo de diez personas que les llaman **Diputados** y que juntos forman el **Congreso del Estado de Coahuila**.

Al Congreso, porque se encarga de dar leyes, le llaman **Poder Legislativo**.

Al Gobernador, que cuida de que se ejecuten las leyes, le llaman **Poder Ejecutivo**.

Al Tribunal de Justicia, con los jueces que de él dependen y que se encargan de aplicar las leyes justamente, le llaman **Poder Judicial**.

El Poder Ejecutivo, el Poder Legislativo y el Supremo Tribunal de Justicia residen o se encuentran en Saltillo; por eso se dice que Saltillo es la **Capital del Estado de Coahuila**.

El Estado de Coahuila, nuestro querido Estado, forma a la vez parte de la República Mexicana, el país en donde nosotros vivimos y que en todo tiempo debemos honrar.

Ustedes conocen algunos hombres que no son mexicanos (españoles, franceses, chinos, etc.) y que por eso llamamos extranjeros. Ellos han nacido en lugares en donde no gobierna el Presidente que tenemos los mexicanos. México, nuestro país, comprende un territorio bastante grande en el que hay muchos Estados que están sujetos a un gobierno general, aunque tengan un gobierno especial para cada uno de ellos. Coahuila es uno de esos Estados que, como ya hemos dicho, forma parte de un país llamado República Mexicana o más bien Estados Unidos Mexicanos, pues se compone de Estados ligados entre sí por unas leyes que todos deben obedecer.

Por ahora, como niños, una de las maneras que tenemos de honrar a la Nación Mexicana es conociéndola bien y para ello principiaremos por hacer un buen estudio del Estado de Coahuila.

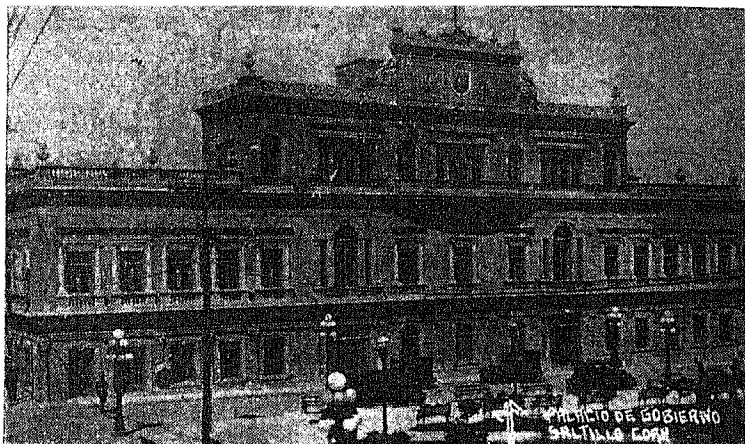

PALACIO DE GOBIERNO

Este edificio fué Palacio Municipal, construido por el Ayuntamiento y con la colaboración de algunas casas comerciales de Saltillo. Colocó la primera piedra Don Demetrio Martínez y fué inaugurado el 6 de abril de 1873 por el Gobernador Gral. Victoriano Cepeda.

Desde 1875 es residencia oficial de los poderes de Coahuila, época en que ocupaba la primera magistratura del Estado el culto escritor Lic. don Antonio García Carrillo.

El Gral. Manuel Pérez Treviño, en 1927, agregó el tercer piso que ha estado ocupado con las oficinas del Poder Ejecutivo. En el segundo se encuentran las del Poder Legislativo y Judicial y en el primero la Tesorería General del Estado y otras oficinas.

Actualmente el Gobernador, Gral. Pedro V. Rodríguez Triana, lo está haciendo objeto de algunas reformas.

SITUACION DEL ESTADO DE COAHUILA
EN EL TERRITORIO NACIONAL

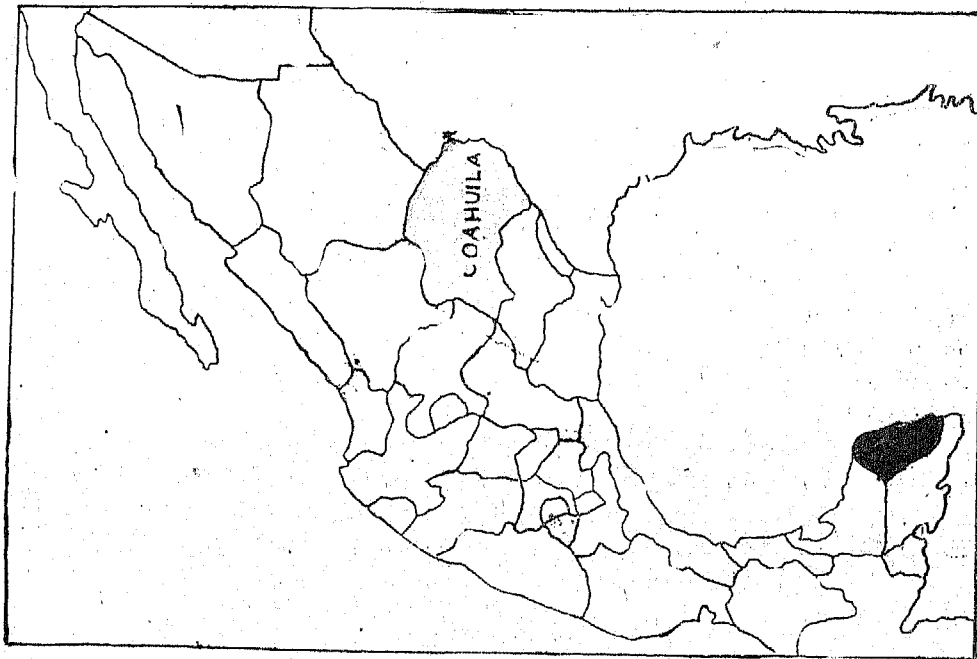

CAPITULO XVI

EL ESTADO DE COAHUILA

LECCION PRIMERA

Situación, Extensión, Límites

1. Como podemos ver en el mapa de México, el Estado de Coahuila se encuentra en el Centro de la parte norte de la República.

2. Si comparamos su extensión con la de los otros Estados notaremos que es de los más grandes de México, pues ocupa el tercer lugar por su tamaño, que es de más de 165,000 kilómetros cuadrados.

3. Por el Norte llega hasta el Río Bravo, que le separa de Texas, un Estado que antes fué de México y ahora pertenece a los Estados Unidos de América; por el Oriente tiene de vecino al Estado de Nuevo León; por el Sur colinda con San Luis Potosí y Zacatecas y por el Oeste con Durango y Chihuahua.

4. Cuando los españoles gobernaban en México, lo que es ahora el Estado de Coahuila se llamaba Provincia de Nueva Extremadura.

5. Coahuila quiere decir víbora que vuela, por eso el escudo del Estado lo representan así:



Tarea: Poner los nombres de los Estados que colindan con Coahuila.

LECCION SEGUNDA

Regiones Naturales

1. Si tomamos en cuenta la configuración, el clima y los productos de las diferentes regiones del Estado podemos considerar en él seis zonas principales:

2. Una en el Sudeste con muchas y elevadas montañas que podríamos llamar la zona maderera, pues es en donde más abundan aserraderos, aunque también es productora esa región de trigo de muy buena calidad. Esta zona, casi toda está dentro del Municipio de Arteaga.



Campo "guayulero" en el Municipio de Ocampo,
región desértica.

3. Otra zona tendríamos en el Sudoeste, pero ésta es casi toda llana y baja, calurosa, y a la vez riquísima por la gran cantidad de algodón que produce. Esta sería la zona aldonera, que ordinariamente se le conoce con el nombre de región lagunera porque dentro de ella están las lagunas de Mayrán y de Viesca en donde vertían sus aguas los ríos Nazas y Agua-

naval, respectivamente; pero ahora la mano del hombre ha distribuido esas aguas en grandes extensiones de terrenos productores de algodón, trigo, maíz, vid, etc. Abarca los municipios de Torreón, Viesca, Matamoros, parte de San Pedro, parte de Parras y parte de Madero.

4. Separando las dos zonas que dejamos anotadas existe una tercera que podríamos denominar la zona templada y que comprende los municipios de Saltillo, Gral. Cepeda, Ramos Arizpe y Parras. En ésta el clima es menos frío que en la maderera y menos cálido que en la región lagunera. Sus productos son trigo, maíz y frutas propias de los climas templados.

5. Limitando por el Norte las zonas ya dichas y extendiéndose por todo el Oeste de Coahuila hay una porción de terreno bastante grande y muy poco poblada, especialmente en el Poniente. A esta zona le han llamado zona desértica; pero, a excepción de un extenso llano llamado Llano del Guaje en donde apenas se encuentran raquílicas yerbas, en toda la región abundan la gobernadora, el guayule, la candelilla y otras plantas industriales y sobre todo tiene, en gran parte, muy buenos pastos. Mucho escasean en ella las vertientes de agua; pero los hombres, poco a poco, han ido formando estanques para recoger las lluvias y han abierto norias logrando, por estos medios, establecer bastantes ranchos ganaderos. Esta larga zona comprende la parte Norte de los municipios de Ramos Arizpe, Gral. Cepeda, Parras, San Pedro y Madero, el Sur de Cuatro Ciénegas, casi totalmente los de Ocampo y Sierra Mojada y parte de el de Acuña. Su temperatura es más alta que en la zona templada.

6. Una quinta zona, que llamaríamos región de los manantiales, la tenemos en el centro y parte N. E. del Estado, pues en ella brotan el Río San Marcos, el Nadadores, el Monclova, el Sabinas y el Alamos que llevan sus aguas a la presa de Don Martín y más al Norte el Río Escondido, el San Antonio, San Rodrigo, San Diego, etc., que van al Bravo. Esta región es muy cálida en verano y nos proporciona respetables cantidades de maíz, de trigo, caña de azúcar, algodón, así como nueces y otras frutas.

7. Intercalada en la zona de los manantiales tenemos la región hullera, también cálida, y abarcando parte de los municipios de Escobedo, Múzquiz, Sabinas y San Juan de Sabinas. Tiene pastos y cultivos en la superficie y en el subsuelo las minas de carbón de piedra más ricas del País.

Tarea: En un mapa de Coahuila colocar un número 1 en alguna parte de la zona maderera, un 2 en la algodонера, un 6 en la hullera, 4 en la desértica, 3 en la templada y 5 en la de los manantiales.

LECCION TERCERA

Aspecto y Sistema Orográfico

1. Si observamos un mapa de Coahuila en que están representadas las alturas y depresiones o partes bajas de su suelo, veremos que hay muchas montañas en la parte Sur, casi todas en dirección de Este a Oeste.

2. En el Centro y en el Norte hay menos montañas y por lo general con orientación de Noroeste-Sureste.



Grutas de Cuevecillas, cercana a la Villa de Arteaga, Coah.

3. La región más escabrosa es la del SE., en donde hay sierras muy altas cubiertas de árboles de muchas clases, principalmente de pinos que dan muy buena madera y mucha trementina para la fabricación de aguarrás y brea.

4. Esas montañas forman parte de una cordillera muy grande que se llama Sierra Madre Oriental y entre los valles y cañones que forman se produce bastante trigo de buena calidad.

5. En conjunto, a esas sierras del SE. les llaman Sierras de Arzaga, porque están dentro del municipio de este nombre. Las más elevadas son las de Los Lirios o La Nieve, San Antonio, Huachichil, Las Vigas.

Al Norte de éstas, pero en el municipio de Ramos Arizpe, están los de Ojo Caliente y Santa María. Por medio de estas últimas se pasa para ir de Saltillo a Monterrey.

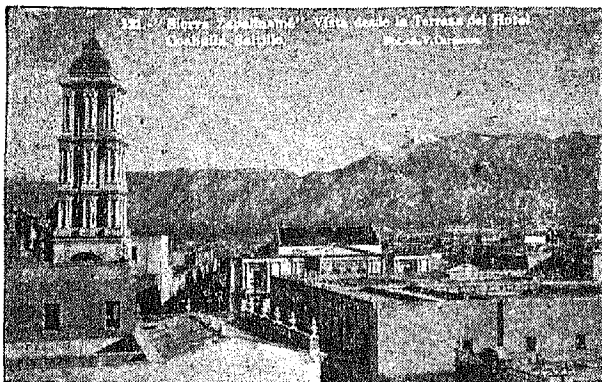

Sierra de Zapalinamé.

6. De las sierras que hay en el Sur del Estado podemos contar como principales: la de Zapalinamé, que está cerca de Saltillo; la de Patos, con hermosos encinales, que se encuentra no lejos de General Cepeda; las de Parras y de Peña, contiguas a la Ciudad de Parras y las Sierras de Jimulco, cerca de los límites con Durango.

7. Al Norte de las Sierras de Parras y de Jimulco está la fértil región lagunera, notable por sus producciones de algodón, y en la cual se hallan las progresistas ciudades de Torreón y San Pedro de las Colonias.

Tarea: Hacer una descripción sencilla de una de las sierras o lomas que conozcan los niños.

LECCION CUARTA

Sistema Orográfico (continuación)

1. En la parte media del Estado tenemos la Sierra de la Paila, con un gran barreal en el Sur y maderas en sus cumbres; la Sierra de los Alamitos, las de Purísima, San Marcos y la Fragua, ricas en metales y cercanas a la Villa de Cuatro Ciénegas de Carranza.

2. Al Norte de éstas tenemos la muy importante y elevada Sierra de la Madera con algunos ramales que se extienden hasta cerca del Rfo Bravo. Esta sierra es rica en maderables, y en sus estribaciones hay minerales, así como yalles y potreros con buenos pastos y bastantes ganados.

3. Hacia el Occidente de la parte céntrica de Coahuila tenemos otras elevaciones, entre ellas la Sierra Mojada, con metales que contienen una alta ley de plata, plomo y hierro. En el Oriente la gran mesa de Cartujanos, en el municipio de Candela y en la que ha habido buenos ganados.

4. Entre Monclova y Cuatro Ciénegas se halla la Sierra de Sacramento, con el histórico Puerto del Carmen y el Potrero de Menchaca.

5. En los límites de los municipios de San Buenaventura y Ocampo hay una serie de montañas que corren de Noroeste a Sureste siendo las principales las de la Encantada, los Guajes, Carrizalejo, Capulín y San Blas. Entre estas sierras hay también ranchos ganaderos.

LECCION QUINTA

Sistema Orográfico (concluye)

1. En la región boreal o Norte del Estado tenemos la Sierra Hermosa de Santa Rosa (en donde nace el Río Sabinas), con algunas estribaciones que van a unirse a la del Carmen.

2. La Sierra del Carmen se extiende hasta más allá del Bravo, y en donde se abre para darle paso al río, está el Mineral de Boquillas. Tiene las hermosas mesetas de los Fresnos y del Jardín, algunos picachos como el Centinela y el Pico Etéreo y sus cumbres y laderas están pobladas de árboles.

3. También cerca del Bravo se hallan las extensas Serranías del Burro que cubren una buena parte del NO. del Distrito de Río Grande, y en donde brotan arroyuelos y ríos que dan fertilidad a la comarca, siendo todos afluentes del mismo Río Bravo.

4. En cambio, la parte Oriental del mismo distrito es casi toda una gran llanura, destacándose sólo unas pequeñas elevaciones que llaman Lomerío de Peyotes.

Tarea: Anotar los nombres de seis de las sierras que ocupan mayor extensión en el mapa.

LECCION SEXTA

Llanuras, Valles y Potreros

1. Extensísimos llanos y hermosos valles tenemos en Coahuila. El más grande de los primeros es el Llano del Guaje en la parte occidental y que por lo estéril está completamente desierto.

2. Las numerosas cordilleras que cruzan el Estado forman hermosos valles como el de Saltillo, en la parte Sur; Bocatoche, Rosario y Sacramento, en el Centro; el Sabaco, en el Oeste, y Huincar y Naushua en el Norte.

3. Más numerosos aún son otros valles pequeños conocidos con el nombre de potreros, como el de los Bueyes, entre las Sierras de la Paila y los Alamitos; los de Zozaya, Flores y La Mula en las prolongaciones de la Sierra de la Madera; el Berrendo, Carrizalejo y Valle de los Guajes entre la serie de montañas que dijimos se encuentran en los límites de Ocampo y San Buenaventura.

Tarea: Decir qué animales de caza prefieren vivir en los llanos.

LECCION SEPTIMA

Hidrografia

1. Casi todos los ríos que nacen en Coahuila van a terminar al Bravo lo que prueba que el suelo de nuestro Estado es más bajo en su parte Norte.

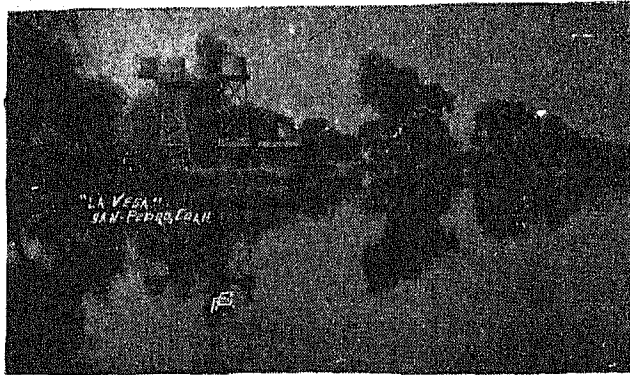

Río Nazas — Uno de sus canales en el Municipio de San Pedro.

2. Dos ríos importantes que tienen su origen en otros Estados traen sus aguas a fecundizar tierras coahuilenses. Estos ríos son el Nazas y el Aguanaval.

3. El Nazas viene de Durango y al pasar sus aguas por la ciudad de Torreón las van dividiendo y subdividiendo en la rica región lagunera para regar con ellas extensos laboríos de algodón, algunos viñedos y otras plantas.

4. El Aguanaval principia en el Centro del Estado de Zacatecas y termina en la Laguna de Viesca. También las aguas de este río se apro-

vechan para fecundizar otros terrenos de la misma región lagunera en donde se siembra principalmente algodón, trigo y maíz.

Tanto el Nazas como el Aguanaval están secos casi todo el año; pero en la época de lluvias acarrear grandes cantidades de agua y aluvión o sea una arena fina que sirve de abono a las tierras.

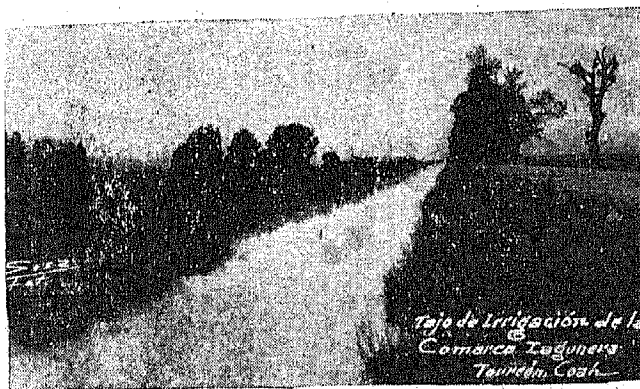

Río Nazas — Tajo de Irrigación en la Comarca Lagunera.

Actualmente el Gobierno de la Nación está construyendo un gran depósito que se llamará **Presa del Palmito** para recoger las aguas del Río Nazas y luego regarlas cuando sea oportuno.

LECCION OCTAVA

Hidrografía (concluye)

1. De los ríos que van al Bravo los principales son el San Diego, San Rodrigo, Escondido y Sabinas.

2. El Río Sabinas, que salía del Estado para ir a dejar sus aguas en el Bravo, las deposita ahora en la gran Presa de Don Martín, que costó muchos millones de pesos, pero que está dando vida a varios pueblos, entre ellos Ciudad Anáhuac, población nueva del Estado de Nuevo León.

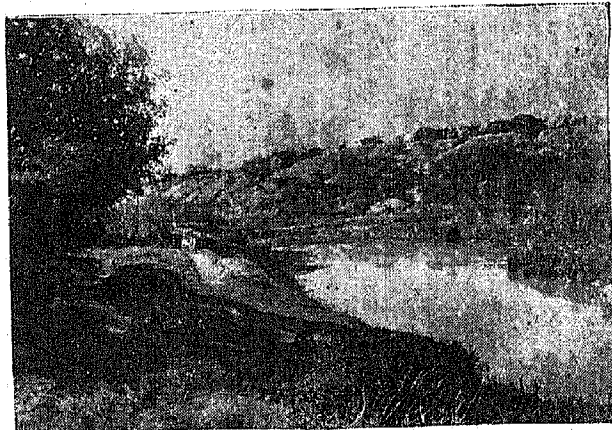

Vista de Río Escondido dentro del Municipio de Zaragoza, Coah.

Nace en la Sierra de Santa Rosa. Recibe las aguas del Río de los Alamos y del Nadadores.

3. Al Nadadores se le une el Río Monclova que pasa por la ciudad de este nombre formando cerca de ella hermosas caídas y piélagos.

4. Lagunas con agua permanente tenemos la del Anteojo y La Salada, cerca de Cuatro Ciénegas, Agua Verde al Orienté de Ocampo y Juan Guerra contigua a la Villa de Viesca.

5. Otras lagunas más grandes se forman en la época de lluvias como las de Mayrán, Viesca, Jaco y de la Leche.

Tarea: « Decir cuál de los ríos citados pasa más cerca del pueblo en donde viven los niños.

MAPA POLITICO DEL ESTADO DE COAHUILA

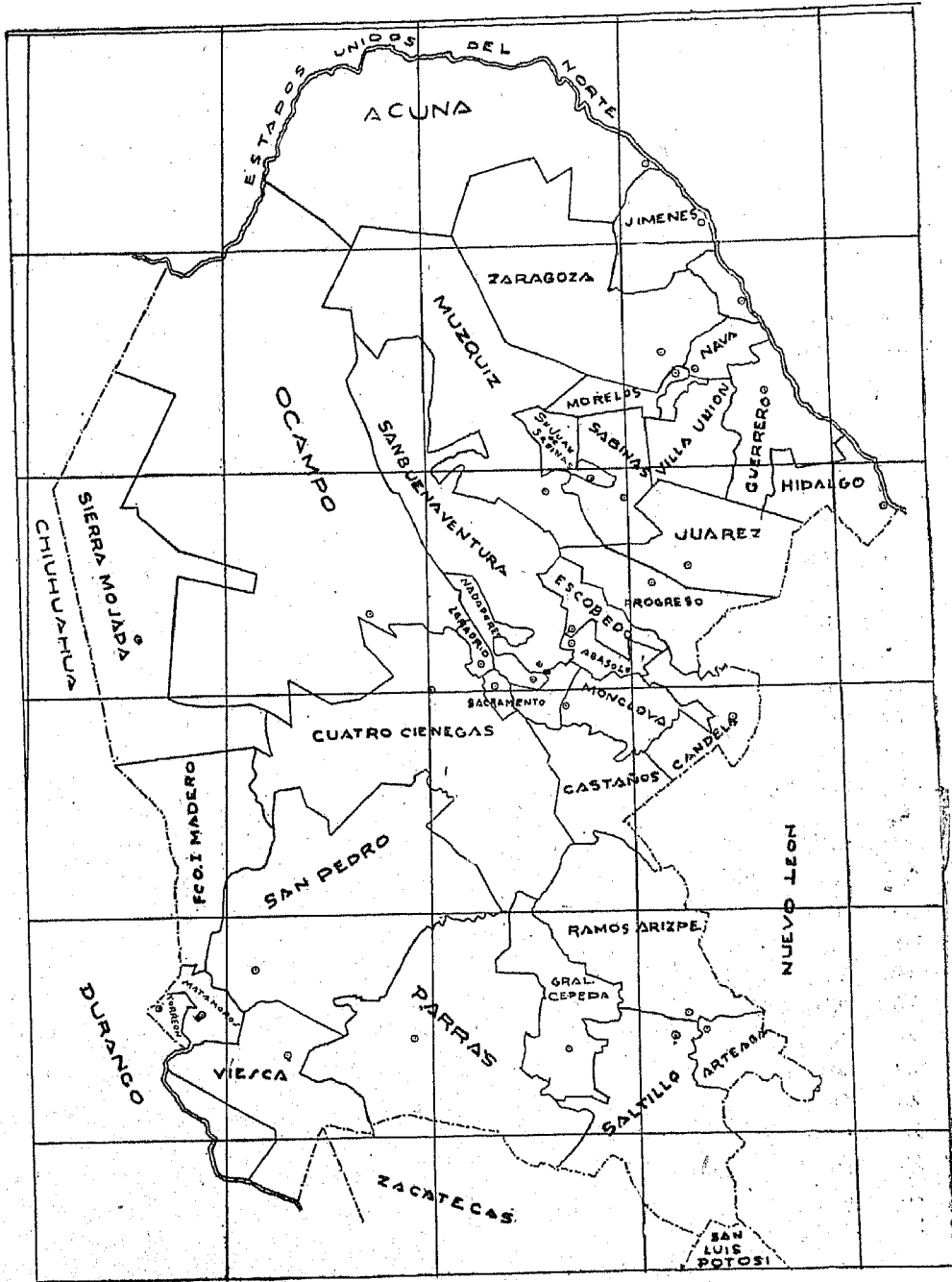

LECCION NOVENA

División Política

1. El Estado de Coahuila está dividido en 38 municipios cuyos nombres son:

- 1.—Abasolo.
- 2.—Acuña.
- 3.—Allende.
- 4.—Arteaga.
- 5.—Candela.
- 6.—Castaños.
- 7.—Cuatro Ciénegas.
- 8.—Escobedo.
- 9.—Francisco I. Madero.
- 10.—Frontera.
- 11.—General Cepeda.
- 12.—Guerrero.
- 13.—Hidalgo.
- 14.—Jiménez.
- 15.—Juárez.
- 16.—Lamadrid.
- 17.—Matamoros.
- 18.—Monclova.
- 19.—Morelos.
- 20.—Múzquiz.
- 21.—Nadadores.
- 22.—Nava.
- 23.—Ocampo.
- 24.—Parras.
- 25.—Piedras Negras.
- 26.—Progreso.
- 27.—Ramos Arizpe.

MAPA OROGRÁFICO
DEL ESTADO
DE
COAHUILA

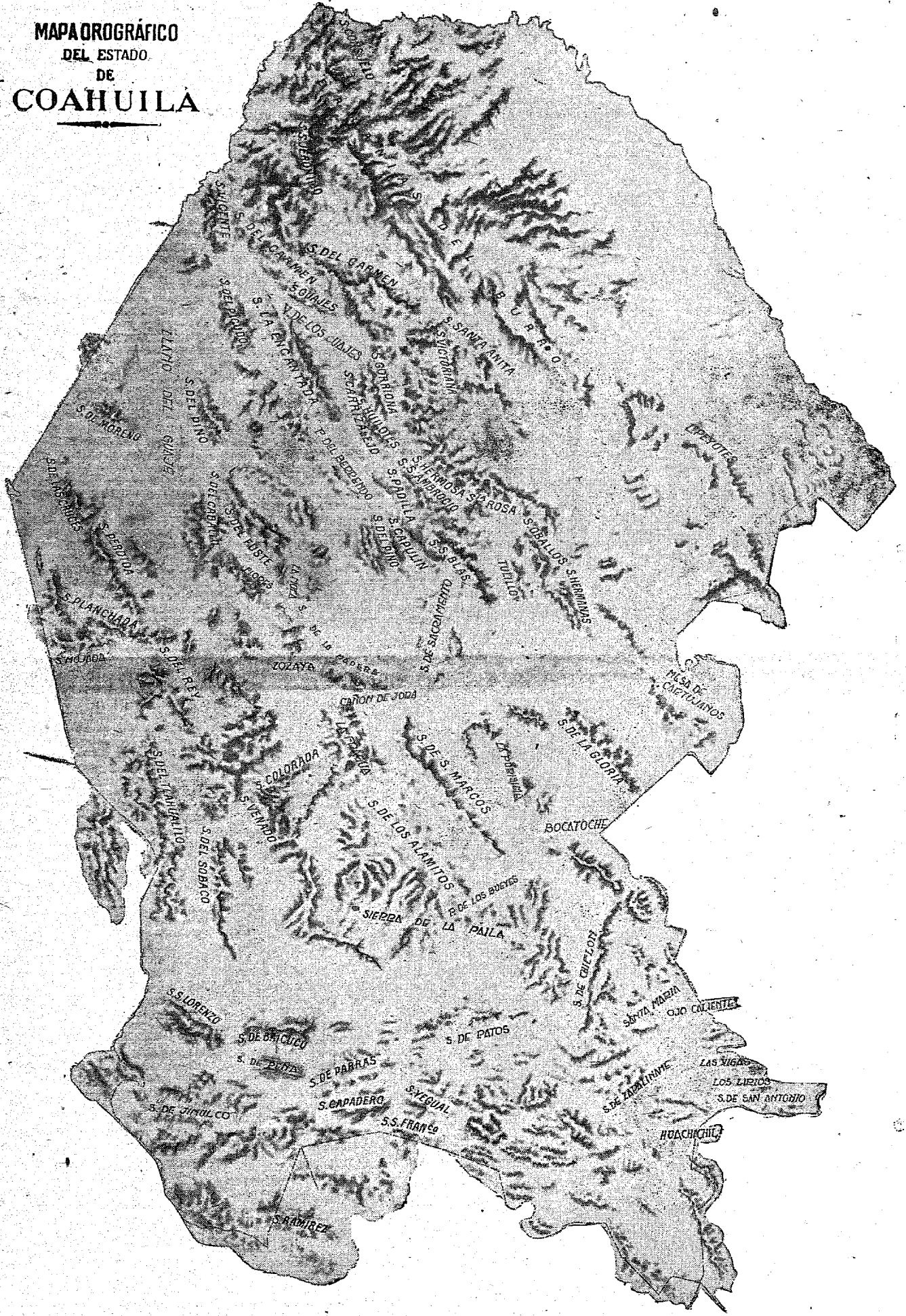

- 28.—Sabinas.
- 29.—San Buenaventura.
- 30.—Sacramento.
- 31.—San Juan de Sabinas.
- 32.—Saltillo.
- 33.—San Pedro de las Colonias.
- 34.—Sierra Mojada.
- 35.—Torreón.
- 36.—Viesca.
- 37.—Villa Unión.
- 38.—Zaragoza.

2 De éstos, tenemos colindando con el Río Bravo, es decir, en la parte Norte: Ocampo, Acuña, Jiménez, Piedras Negras, Nava, Guerrero e Hidalgo.

3 En la parte oriental, o sea colindando con el Estado de Nuevo León, están: Juárez, Progreso, Candela, Castaños, Ramos Arizpe y Artega.

4 Hacia el Sur se encuentran: Saltillo, General Cepeda, Parras, Viesca, Matamoros y Torreón.

5 En el Occidente podemos anotar: Madero y Sierra Mojada.

6. Los demás municipios, o sean los de Zaragoza, Morelos, Allende, Múzquiz, San Juan de Sabinas, Sabinas, San Buenaventura, Escobedo, Abasolo, Cuatro Ciénegas, Lamadrid, Sacramento, Nadadores y San Pedro, se encuentran en el interior del Estado.

Tarea: Indicar los municipios que en el mapa tienen color azul, cuáles verde, cuáles rojo, etc.

LECCION DECIMA

Clima

1. Como el Estado de Coahuila es muy extenso y como hay en él lugares que son muy altos y otros bastante bajos tiene diversidad de climas.

2. Así, por ejemplo, en la región Sureste que dijimos que es montañosa y elevada, vemos aún en los meses de julio y agosto, a los hombres salir en la mañana a sus trabajos bien abrigados con sus frazadas porque el frío se los exige, mientras que en ese mismo tiempo las gentes que viven cerca del Río Bravo apenas soportan el calor.

3. Tenemos pues, que la región SE. no podemos decir que es fría porque ese clima corresponde a lugares de más baja temperatura, pero sí podemos decir que es de clima templado frío. Esto se observa en casi todo el municipio de Arteaga.

4. Cerca de éste, están los municipios de Saltillo, Ramos Arizpe, Gral. Cepeda, que son menos altos y por lo mismo menos fríos. Tienen clima templado.

5. La región lagunera es más baja todavía y el suelo por lo general arenoso, lo que hace que la temperatura sea más alta. El clima aquí es templado cálido.

6. En el Distrito de Monclova también es templado cálido, exceptuando los pueblos de Ocampo y Sierra Mojada que son altos y tienen clima templado.

7. En las orillas del Bravo el clima es extremo porque en invierno se siente mucho frío y el verano es muy caluroso.

8. Las lluvias no son muy abundantes en el Estado y escasean más en la parte occidental y en la del Norte, en donde hay extensiones muy grandes sin cultivos precisamente por la falta de aguas.

Tarea: Anotar durante una semana los grados que marca el termómetro a las 8 horas, a las 14 y a las 18. Sería conveniente hacer estas observaciones durante un mes o durante el año para obtener, respectivamente, la temperatura media mensual y anual.

Improvisar una veleta y observar frecuentemente la dirección de los vientos.

LECCION UNDECIMA

Productos Vegetales

1. Los productos vegetales tienen siempre mucha relación con el clima y como el clima de Coahuila es variado, tenemos, como consecuencia, diversos productos de origen vegetal.

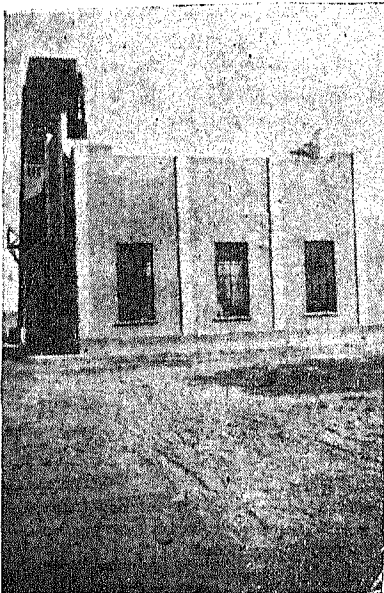

Planta de luz eléctrica, para mover las norias de los ejidos de Matamoros, Coah.



Desarrollo del trigo en Viesca, Coah.

2. Uno de los productos de este clima que más se emplea en México y en todo el mundo es el algodón y Coahuila es el Estado de la República que lo produce en mayor cantidad.

Otro producto muy necesario en todas partes es el trigo y nuestro Estado es uno de los que lo producen más en el país.

3. Estando la mayor parte de los habitantes dedicados a la agricultura cultivan también maíz, frijol, cebada, papa, camotes y toda clase

de legumbres, así como frutas, principalmente perón, membrillo, manzana, uva, durazno, pera, chavacano, granados, tuna, sandía, melón, aguacate y han principiado también a cultivarse olivos con buen resultado.



Trillando trigo en Candela, Coah.

4 En nuestras sierras altas hay pinos, encinos, cedros, oyamel, roble, capulín y otras plantas que producen madera.

5 Entre las plantas que se utilizan para industrias tenemos en abundancia palma, lechuguilla, zotol, guayule, candelilla, etc.

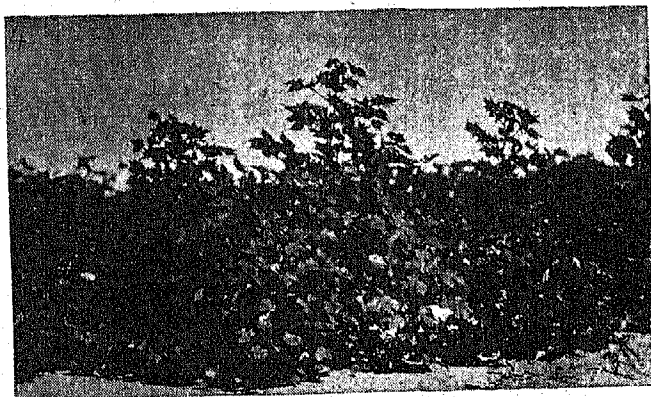

Plantación de algodón en la Comarca Lagunera.

6. Plantas medicinales hay muchas, principalmente: zarzaparrilla, menta, orégano, belladona, árnica, huaco, etc.

7. Los vegetales que hemos mencionado se hallan en casi todas partes del Estado, pero es la región lagunera en donde mejor se produce

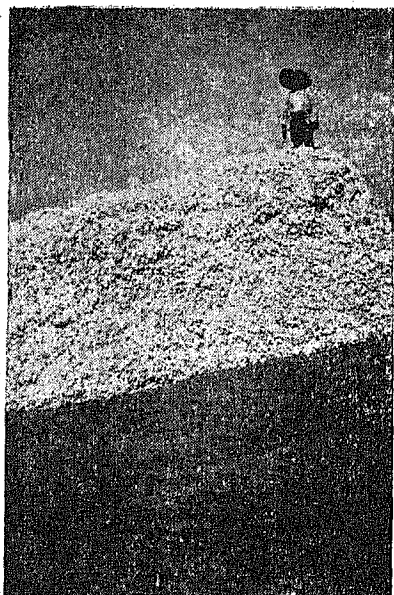

Hacina de algodón en hueso.
San Pedro, Coah.

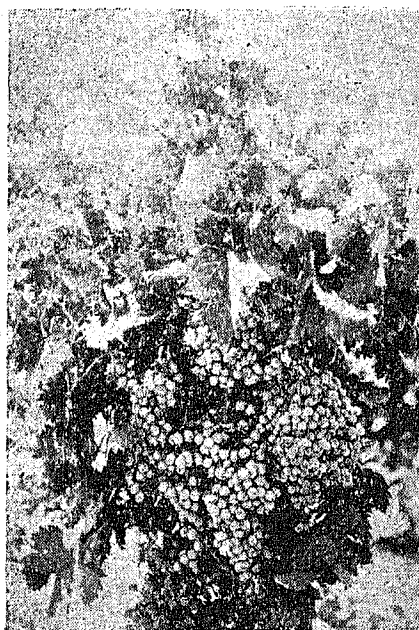

Una parra de las viñas de
Cuatro Ciénegas, Coah.

el algodón; es el distrito del centro el más productor de trigo; en Monclova hay trigo y maíz y en el Norte del Estado principalmente maíz.



Limpia y empaque de uva para mesa. — Parras, Coah.

Tarea: Averiguar cuál de los productos vegetales mencionados es el que rinde más dinero en el municipio, a qué precio se vende y cuál es el rendimiento anual.

LECCION DECIMOSEGUNDA

Productos Animales

1. Nuestro Estado ha sido y puede seguir siendo uno de los primeros en el ramo de ganadería porque tiene grandes extensiones de terreno cubiertas de buenos pastos.

2. Hasta en los municipios más pequeños hay ganados de cabras, de las cuales se aprovechan la carne y las pieles, pero principalmente su leche. También hay en todas partes del Estado ganado vacuno, pero más



Ganado abrevando en un estanque

en la región Norte, especialmente en los municipios de Ocampo, Acuña, Zaragoza, Múzquiz y Sabinas, así como hay, aunque en menor cantidad, ganado caballar.

Según los últimos datos registrados en Coahuila, hay:

225,691 cabezas de ganado bovino.

89,254 cabezas de ganado caballar.

55,454 cabezas de ganado mular.
66,826 cabezas de ganado asnar.
200,045 cabezas de ganado ovino.
943,951 cabezas de ganado caprino.
56,866 cabezas de ganado porcino.

Un ejemplar de las crías del Norte
de Coahuila.

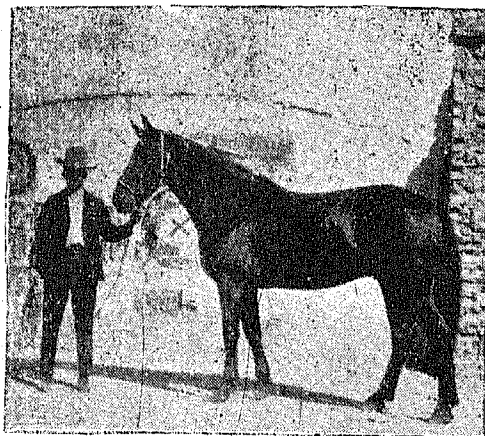

3. En las Sierras de la Paila, en la de Patos, la Madera, y en varios otros lugares se encuentran venados, osos, berrendos, jabalíes, leopardos, coyotes, zorras, tejones y otros animales de caza.



Cazadores de venados en la Región Desértica
de Coahuila.

4. Ayes de corral también tenemos en todas partes y podemos tener muchas más si se atiende a la cría de ellas.

En los campos se encuentran águilas, aguilillas, gavilanes, lechuzas, codornices, zenzontles, etc.

5. En casi todos los ríos que dejamos mencionados hay peces, especialmente robalos, bagres, piltontles, anguilas, mojarra y sardinas.

6 Tenemos también en el Estado algunos reptiles, batráceos e insectos, como víboras, alicantes, lagartijas y camaleones, entre los reptiles; sapos y ranas, entre los batráceos.

Los insectos son muy numerosos y muy conocidos.

Tarea: Hacer una lista lo más completa posible, de los productos que obtenemos del ganado vacuno, del caprino y del porcino.

LECCION DECIMOTERCERA

Productos Minerales

1. La minería es importante en Coahuila.

Su suelo encierra metales preciosos de plata y oro y metales industriales como hierro, plomo, cobre, zinc y otros. Sus minas de carbón de piedra son las más grandes de la República.

En este año (1938) se han descubierto en Viesca grandes depósitos naturales de sulfato de sodio

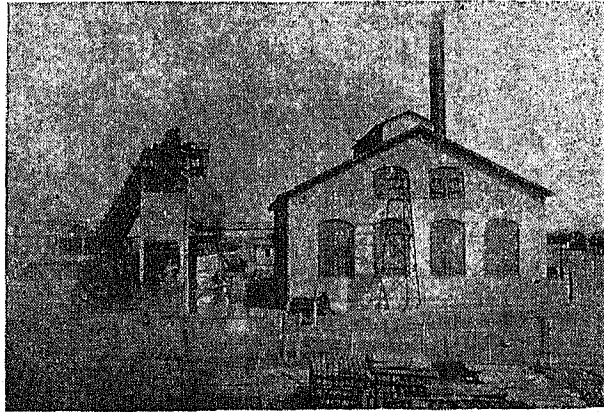

Planta Eléctrica y Lavadora del Mineral de Cloete, Coah

2. Los principales sitios de donde se extraen metales son: Sierra Mojada, cuyas minas tienen más de cincuenta años de estar produciendo plata, plomo, zinc y hierro; La Reforma, en el Municipio de Cuatro Ciénegas; La Mula, en Ocampo; Baján, en el municipio de Castaños; Higuera, en Ramos Arizpe; Otto, en el municipio de Torreón y más de 30 minerales más pequeños en los mismos o en otros municipios.

3. De las minas de carbón se extraen más de 5,000 toneladas al día y se explota principalmente en Nueva Rosita, Cloete y Agujita, del municipio de Sabinas; Esperanzas y Palau, en Múzquiz; minas de Fuente, en Piedras Negras, etc.

4. En Nueva Rosita el carbón de piedra lo convierten en coke y además extraen de él: creosota, benzol, sulfato de amonio, alquitrán, naftalina, brea de hulla, aceite liviano y otras sustancias.

5. De las lagunas de Jaco, de Viesca y La Salada se extraen sal y salitre. En la Hacienda de la Flor de Jimulco, del municipio de Torreón hay ónices de buena clase y en muchos lugares del Estado se encuentran piedras de yeso que calcinan para varios usos.

Tarea: Aportar los ejemplares que puedan formar una colección de los metales y carbones que aquí se mencionan.

LECCION DECIMOCUARTA

Nuestras Industrias

1. Si Coahuila es rico en agricultura y en ganadería y su minería es muy importante, en lo que respecta a industrias es muy digno de tomarse en consideración, o de otro modo, es de los Estados en donde la industria se halla más avanzada.

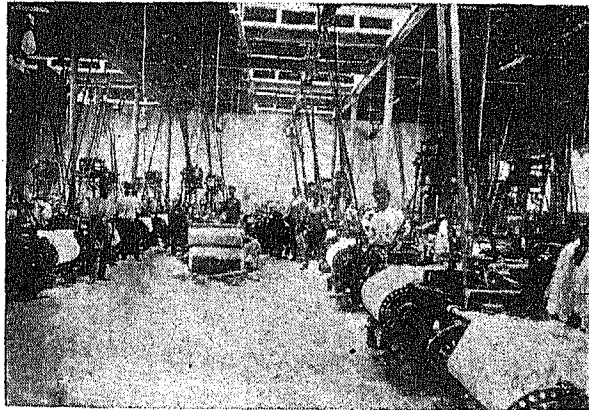

Departamento de Telares de la fábrica Bella Unión.
Municipio de Artenga, Coah.

2. Hemos dicho que nuestro Estado es productor de algodón: pues para beneficiarlo, en parte, tiene diez fábricas de hilados y tejidos, tiene un crecido número de despepitadoras, varias fábricas de aceites y algunas muy importantes de jabones.

3. Como principal en Coahuila y una de las más grandes del País, podemos citar la Fábrica de Hilados y Tejidos de "La Estrella" instalada en Parras y que elabora cretona, cotonadas, driles, franelas, lonetas, mezclillas y otros muchos géneros de buena calidad.

De la Fábrica de "Bella Unión", de Arteaga, salen telas vistosísimas de muy bonito aspecto, como rayones, céfiros, brocatinas, etc.

Las fábricas de "El Carmen" y la "Textil", de Saltillo, hacen mezclilla, así como "La Esmeralda", de Ramos Arizpe, y existen también otras fábricas con diversos productos como "La Aurora" y "La Libertad" en mismo Saltillo, "La Fe", en Torreón, y la de "Río Bravo", en Allende.

También buena cantidad de algodón, combinándolo con lanas, aprovechan en Saltillo para hacer unos sarapes que han sido famosos desde hace tiempo, así como medias, sweaters, frazadas, etc.

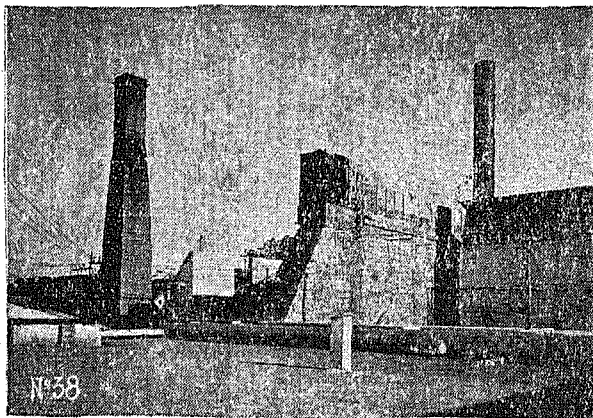

Turbina Central — Fábrica de "La Estrella",
de Parras, Coah.

4. Como consecuencia de la gruesa producción de trigo, tenemos en el Estado cerca de 50 molinos de harina, siendo el principal "El Fénix", de Saltillo, que exporta diariamente más de 60 toneladas de harina de excelente calidad.

5. En las Sierras de Arteaga, en donde dijimos abunda la madera de pino, hay algunos aserraderos y también se fabrica aguarrás y brea con la trementina.

6. La plantita llamada candelilla se encuentra en casi todos los municipios y para hacer de ella la cera, que en estos días ha tenido gran demanda, se han establecido infinidad de fábricas.

7. Igualmente es abundantísimo en el Estado el Guayule; pero actualmente sólo se elabora goma de él en Torreón y en Parras. Anteriormente había fábricas en muchos pueblos.

8. Como en Parras y en Cuatro Ciénegas existen grandes viñedos, hay también importantes bodegas en donde elaboran vinos y aguardientes que son vendidos en todas partes del País.

9. Otros aguardientes también se fabrican en varias partes del Estado aprovechando el maguey y el zotol y tenemos una importante cervecería en Sabinas.

10. Una de las mejores fundiciones de plomo en el País es la que existe en Torreón y la única fundición de zinc que hay en México, es la de Nueva Rosita, Coahuila.

11. En Saltillo hay cinco fábricas de calzado, una de lápices, establecida recientemente, tres de muy artísticos mosaicos, varias de ladrillos y algunas otras industrias de menor importancia.

Tarea: Aportar los ejemplares que les sea posible para formar una colección de los productos industriales citados y de las materias primas que se utilizan para fabricarlos.

Además, existen ramales de Allende a San Carlos (Mpio. de Jiménez) pasando por Morelos y Zaragoza; de Sabinas a Nueva Rosita tocando varios minerales de carbón; de Barroterán a Múzquiz, pasando por las minas de Esperanza y Palau; de Monclova, o más bien dicho, de

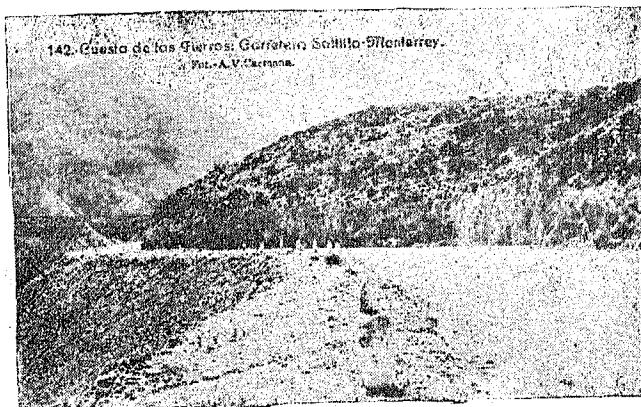

142. Cuesta de los Fierros, Carretera Saltillo-Monterrey.
Fot. A. V. Carranza.

Cuesta de los Fierros —
Carretera de Saltillo a
Monterrey.

Frontera a Sierra Mojada, pasando por Nadadores, Lamadrid y Cuatro Ciénegas, y otro de Torreón o Matamoros; existiendo, además, el Ferrocarril Mexicano del Norte que lleva los metales de Sierra Mojada a un

Puente sobre el Río Nazas,
que une a Torreón,
Coah., con Lerdo, Dgo.

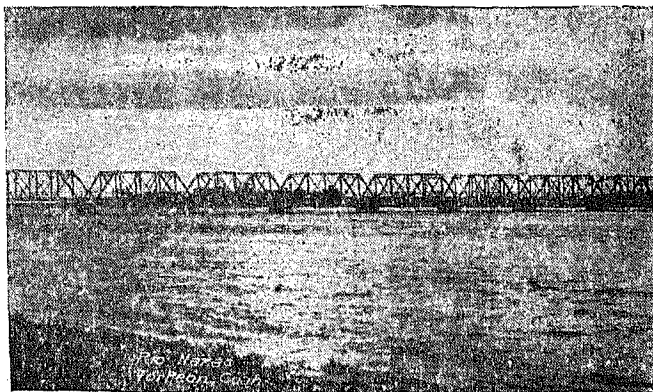

punto del Estado de Chihuahua llamado Escalón y otro de vía angosta que comunica a Saltillo con el importante centro minero de Concepción del Oro, Zac.

3. En cuanto a carreteras, hemos dicho que ocupa uno de los primeros lugares porque cuenta con más de 400 kilómetros pavimentados y que son los que comprende la parte de la Carretera Interoceánica que atraviesa Coahuila desde el límite con Nuevo León hasta Torreón que se encuentra en el límite con Durango. Esta carretera pasa por las importantes ciudades de Saltillo y San Pedro de las Colonias.

Saltillo y la Villa de Arteaga están unidos por carretera asfaltada, lo mismo que Torreón y Matamoros.

Está trazada una carretera de brillante porvenir para Coahuila y que partiendo de Piedras Negras toca Nava, Allende, Nueva Rosita, Monclova. Castaños y que en Hipólito queda unida con la Interoceánica.

De la Presa de Don Martín a Sabinas y de esta Villa a Múzquiz también hay carreteras ya conformadas; así como de San Carlos a Villa Acuña.

A todas las demás villas y ciudades del Estado llegan caminos carreteros y están, además, comunicadas por correo, por telégrafo o teléfono o por ambos medios, siendo notable el entusiasmo que existe en todos los lugares por mejorar sus comunicaciones y muy especialmente se marca ese entusiasmo en el Gobierno del Estado y en el Gobierno Nacional.

El mejoramiento de las comunicaciones contribuirá en mucho para el progreso del Estado.

Tarea: Hacer un modelado del mapa de Coahuila con arena o barro y marcar en él los ferrocarriles y las carreteras.

LECCION DECIMOSEXTA

Geografía Social

1. Hace 400 años los terrenos que forman el Estado de Coahuila estaban habitados por indios salvajes que deben haber vivido bajo la sombra de los árboles o en chozas muy débiles porque en ninguna parte encontramos ni siquiera ruinas de casas que hubieran sido construídas por ellos.

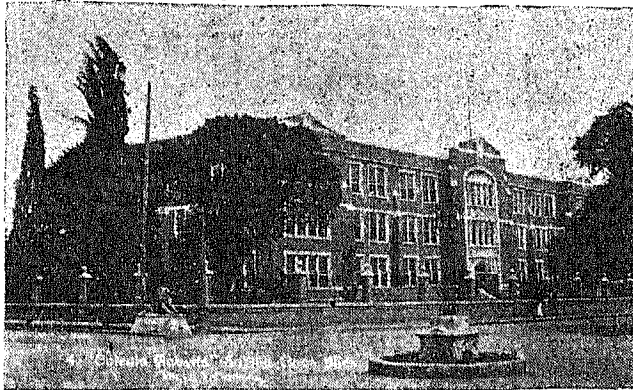

EDIFICIO ROBERTS. Saltillo, Coah.

Inaugurado el 10 de septiembre de 1922. Dió albergue desde esa fecha hasta junio de 1934 a un importante colegio particular.

En 1938 fué adquirido por el Gobierno de Coahuila que actualmente lo destina para Asistencia Infantil, para Oficinas de la Dirección de Educación y para algunas otras.

2. No se sabe cuántos serían esos indígenas, pero sin duda no eran pocos porque se tiene noticia de que había más de cien tribus que en conjunto les han llamado coahuiltecos. Algunas de esas tribus, como los comanches, los apaches, los chichimecas y los guachichiles todavía hace cien años vivían en nuestros montes y asaltaban los pueblos que habían formado los españoles y unos indios del Sur que vivieron con éstos.

3. Los españoles, con ayuda de esos indios que trajeron, principiaron a cultivar los campos y a criar ganados, así como a trabajar algunas minas y con ese motivo fueron formando ranchitos que ahora están convertidos en villas o ciudades.

4. A la mitad del siglo pasado, es decir, en 1850, Coahuila tenía menos de 70,000 habitantes; cuando se terminó el siglo, o sea en 1900, ya contaba con muy cerca de 300,000 pobladores, y actualmente (en 1938) tiene más de 430,000 individuos.

5. El aumento de habitantes ha sido muy notable porque es mayor el número de los que nacen (ahora 28,000 al año) que los que mueren (14,000) y porque ha prosperado mucho su agricultura, su ganadería, los trabajos en las minas, especialmente las de carbón, y porque se han creado muchas industrias en donde trabajan millares de hombres.

6. En la agricultura trabajan cerca de 80,000 hombres, 3,000 en la ganadería; en las minas (ya sean de metales o de carbón) más de 4,000; en las industrias, cerca de 20,000, sin contar como 2,000 mujeres que laboran en las fábricas; en el comercio se ocupan alrededor de 9,000 personas, y las demás en trabajos domésticos o bien son profesionistas, empleados públicos, o tienen alguna otra ocupación de las que no hemos mencionado.

7. La parte más poblada es la región lagunera y le sigue el Distrito del Centro, existiendo en la parte Noroeste una gran extensión con muy escasos pobladores.

Tarea: Representando con un cuadro de un centímetro por lado cada cien mil habitantes, formar una gráfica que contenga los datos que se mencionan en el número 4 de esta lección.

LECCION DECIMOSEPTIMA

Geografía Social (Continúa)

1. Los habitantes del Estado de Coahuila casi en su totalidad son descendientes de españoles e indios, es decir, son mestizos, existiendo por supuesto, algunos pobladores netamente indígenas.

Cerca de la Ciudad de Múzquiz hay un pueblito llamado "El Nacimiento" que está formado por indios kikapoo y una colonia de negros mascogos.

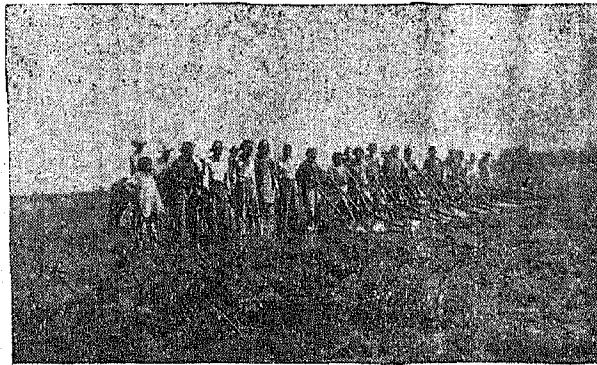

Indios kikapoos que viven en El Nacimiento, Coah.)

Además, hay en el Estado cerca de 5,000 extranjeros, siendo en mayor número los españoles (más de mil), los chinos, estadounidenses, los sirios y los japoneses.

2. En nuestro País la mayor parte de los habitantes hablan español, existiendo pocos pueblos en donde no conocen ese idioma. Los coahuilenses todos hablamos castellano, pues aunque los indios kikapoos

unos con otros, se comunican mediante su propio idioma, sin embargo, entienden el español. Lo mismo sucede con los negros que hay en el municipio de Múzquiz.

3. Los grupos de españoles que llegaron a Coahuila, cuando estaba habitada por indios, venían acompañados de sacerdotes católicos y éstos tomaron mucho empeño por hacer que las personas todas fueran católicas por su voluntad u obligadas. Esto dió por resultado que desde entonces esa haya sido la religión dominante aquí.

Ahora hay libertad de creencias y, por fortuna, podemos decir que el pueblo de Coahuila no es fanático, circunstancia que ha contribuido mucho para que sea de los más adelantados.

Hay también en el Estado como 9,000 protestantes, como 120 budhistas y otros tantos israelitas, yendo en aumento el número de personas que no tienen religión.

Tarea: Principiarán los niños a formar un álbum histórico-geográfico aprovechando tarjetas postales, recortes de periódicos ilustrados, etc.

LECCION DECIMOCTAVA

Geografía Social (Concluye)

1. Hemos dicho que Coahuila se ha considerado como uno de los Estados que se encuentran a mayor altura de progreso y esto se debe, muy especialmente, a que en nuestra Entidad desde hace algún tiempo

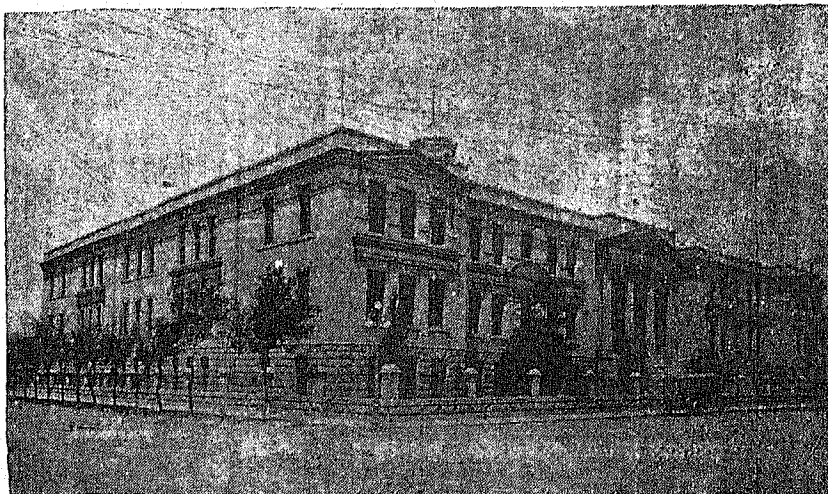

Escuela Normal de Coahuila. Edificio construido por el Gobernador Lic. Miguel Cárdenas el año de 1908.

se atiende bien el ramo de educación y una prueba de ello la tenemos en el hecho de que el número de analfabetos, relativamente, es menor que el de otras partes.

2. A principios del siglo pasado casi no había escuelas en Coahuila. A la mitad del mismo siglo (en 1850) no llegaban a 30 las de todo el Estado. Veinte años después ya eran cerca de 80 y así fueron ascendien-

do hasta las 763 que tenemos ahora y de las cuales 564 están al cuidado de la Secretaría de Educación Pública. Estas son escuelas primarias pero además de ellas tenemos la gran Escuela Normal que se encuentra



Escuela "Alfonso Rodríguez" de Torreón, Coah., construida por el Ayuntamiento que presidió el Prof. Ramón Méndez el año de 1916.



Escuela de Agricultura "Antonio Narro" que pertenecía a una institución de beneficencia y que, en 1938, fué adquirida, mediante compra, por el Gobierno de Coahuila.

en la Capital del Estado, el prestigiado Ateneo Fuente, de la misma ciudad, la importante Escuela Regional de Agricultura, también de Saltillo. Además, existe una Escuela Secundaria en Piedras Negras y otra en

Torreón, así como un crecido número de Escuelas de Comercio distribuidas en diferentes poblaciones.

3. Muy recientemente se fundó en las orillas de Saltillo la Escuela de Aprovechamiento Agrícola para Ejidatarios, que es una de las primeras de esta clase que se establecen en el País y de la cual se esperan muy buenos resultados.

4. El primer Director del Ateneo Fuente fué el Lic. Antonio Valdés Carrillo, en el año de 1867. Antes ése establecimiento se había llamado Colegio Josefino y estaba dirigido por un culto sacerdote llamado Manuel Gaona.

La Escuela Normal tuvo como primer Director al distinguido Profesor don Luis A. Beauregard en el año de 1894.

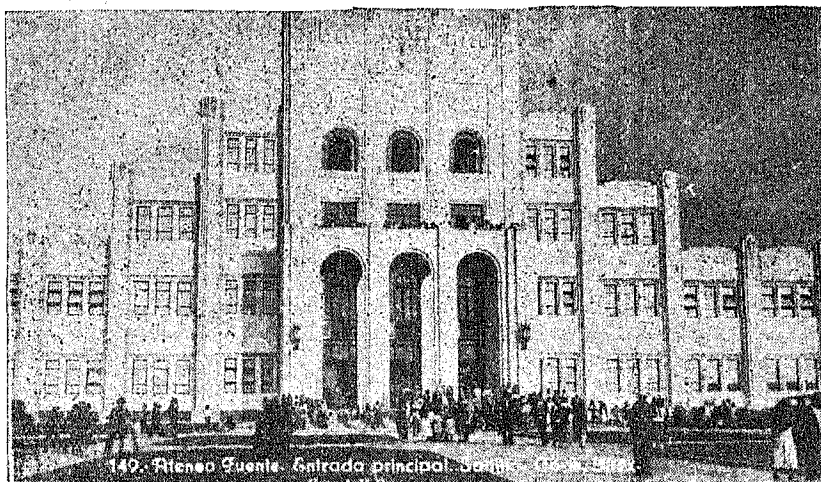

Ateneo Fuente. Edificio construido por el Gobernador Nazario S. Ortiz Garza el año de 1933.

El primer Director de Educación Primaria que hubo en el Estado fué el laborioso e inteligente maestro Don Andrés Osuna, en el año de 1898.

Al dinámico Prof. D. Maurilio P. Nández tocó ser el primer Director de Educación Federal en Coahuila, principiando sus labores en 1922.

Tarea: Decir cuántas escuelas hay en el pueblo, cuántos alumnos concurren a ellas y de éstos cuántos son del género masculino y cuántos corresponden al género femenino.

LECCION DECIMONOVENA

Acontecimientos Históricos

1. Hemos dicho que Coahuila estuvo habitado por indios de diferentes tribus que ya casi totalmente terminaron debido a que no quisieron someterse a los españoles de quienes dijimos fueron conquistando tierras y fundando pueblos. Los principales conquistadores en Coahuila fueron Don Francisco de Urdiñola, Don Martín Antón Zapata, Don Antonio Barcárcel y Don Luis de Carvajal y de la Cueva.



SR. DON EMILIO CARRANZA GARZA

2. Por trescientos años los españoles dominaron en Coahuila y en todo México.

3. Este dominio terminó por la guerra que inició Don Miguel Hidalgo en 1810.

Cuando este buen mexicano luchaba por libertar a México fué aprehendido, desgraciadamente, en un lugar del Estado de Coahuila, en

Acatita de Baján, que hoy es del municipio de Castaños, el 21 de marzo de 1811.

4. Cerca de Saltillo, un poco al Sur, hay un lugar llamado "La Angostura" en donde tuvo lugar una terrible batalla entre un numeroso ejército de mexicanos y otro también muy grande de americanos. Esto fué el 22 y 23 de febrero de 1847.

5. Después los franceses quisieron dominar en México y muchos coahuilenses valientes pelearon contra ellos. Dentro de Coahuila las principales batallas que hubo en esa época, fueron la del Arroyo de Tío Díaz (municipio de Villa Unión) en donde 60 mexicanos derrotaron a 300 franceses (año de 1865). En un lugar llamado Santa Isabel, cerca de Parras, también los mexicanos mandados por el Gral. Andrés Viesca, vencieron a los franceses (1866).



Una calle de la Villa del Gral. Cepeda, Coah. (antes San Francisco de los Patos). En el fondo la casa que habitó el Marqués de Aguayo.

6. Por el año de 1893 había en el Estado un mal gobierno que ya no podían tolerar los coahuilenses y que a toda costa sostenía el Presidente Gral. Porfirio Díaz. Para derrocar ese gobierno, Don Emilio Carranza (hermano de Don Venustiano), inició en la Villa de Ocampo, Coah., un movimiento armado que secundaron varios ciudadanos y que dió por resultado un cambio en el gobierno, que era lo que deseaba el pueblo.

7. Unos años después (1908) se registró otro movimiento armado en contra del Gral. Díaz, en las villas de Viesca y Acuña, al mismo tiempo, pero inmediatamente fué sofocada esa rebelión.

Tarea: Continuar la formación del álbum histórico-geográfico.

LECCION VIGESIMA

Acontecimientos Históricos (Concluye)

1. Ese mismo Gral. Porfirio Díaz, que hemos mencionado, ocupó por más de treinta años la Presidencia de la República. Al principio por la voluntad del pueblo; pero después ya ni elecciones se efectuaban de



SR. DON FRANCISCO I. MADERO

verdad, ni para elegir Gobernadores de los Estados, pues el mismo Gral. Díaz los nombraba y a su vez los Gobernadores nombraban a los Presidentes Municipales, sin tomar en cuenta para nada a los ciudadanos, a

pesar de que, conforme a la ley, éstos son los que deben elegir a los mandatarios. Por esta circunstancia y por otras muchas injusticias que se cometían, el pueblo ya no deseaba que Don Porfirio continuara en el poder.

Un generoso coahuilense, Don Francisco I. Madero, comprendiendo lo que sufrían muchas gentes por las injusticias que hemos dicho, al reelegirse una vez más Don Porfirio, en 1910, invitó a los mexicanos para que lucharan contra el gobierno. En muchas partes de la República se levantaron hombres en armas y en Coahuila los principales jefes fueron el Dr. Rafael Cepeda, Luis y Eulalio Gutiérrez, Francisco Coss, Cesáreo Castro, Pablo González, Jesús Carranza, Francisco Murguía, Gregorio Osuna, etc.

2. Don Porfirio dejó la Presidencia en 1911 y desde luego se hicieron elecciones, resultando Presidente de México, por la voluntad de todo el pueblo, el C. Francisco I. Madero, a quien han llamado el apóstol de la democracia.

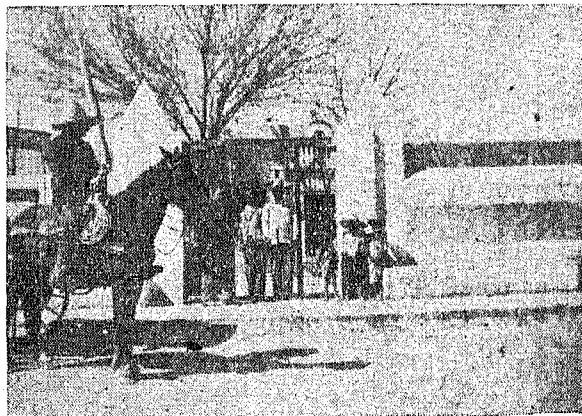

Entrada a la casa principal de la Hacienda de Guadalupe, del Municipio de Ramos Arizpe, Coah.

3. Este gran ciudadano fué traicionado y cruelmente asesinado por el Gral. Victoriano Huerta, quien se declaró Presidente de la República en febrero de 1913.

Este hecho conmovió hondamente a todo el País y pronto resultó un sereno y valiente coahuilense protestando por la villanía de Huerta y por ocupar éste la Presidencia fuera de la Ley. Este grandioso coahuilense fué Don Venustiano Carranza.

4. El Sr. Carranza era entonces Gobernador de Coahuila y al enterarse del crimen de Huerta, invitó a los demás gobernadores y a todo el pueblo para derrocar ese gobierno que avergonzaba a la Nación.

5 Como el Sr. Madero era muy querido y como fácilmente se comprendió la mala acción de su asesino, hubo muchísimos ciudadanos que se pusieron del lado del Sr. Carranza, especialmente en Coahuila, en donde se le unieron los jefes que dijimos habían secundado al Sr. Madero y además los Grales. Lucio Blanco, Miguel Acosta, Pilar R. Sánchez, Bruno



SR. DON VENUSTIANO CARRANZA

Neira, Jacinto Treviño, y otros con gran número de soldados. Muchos de éstos no pudieron regresar a sus hogares, pues quedaron en los campos de batalla.

6. Con motivo de esa lucha hubo infinidad de combates entre carrancistas y huertistas en toda la República. En Coahuila los principales fueron en Candela, San. Buenaventura, Abasolo, Monclova, Allende, Torreón, San Pedro y Paredón.

7. En 1914 salió Huerta del País, y el Sr. Carranza quedó como Jefe de la Nación mientras se hacían las elecciones. El Gral. Francisco

Villa, que tenía muchos soldados a su mando, desconoció a Carranza y hubo otra lucha muy fuerte, durante la cual se efectuaron encarnizados combates, en varias partes de México, siendo los más notables, dentro de nuestro Estado, el de Ramos Arizpe, el 6 de enero de 1915, el de Agujita en el mes de febrero y dos que tuvieron lugar en Saltillo, uno en mayo y otro en septiembre del mismo año de 1915. En la lucha triunfó el Sr. Carranza.

8. El Primer Jefe del Ejército Constitucionalista (así llamaban al Sr. Carranza), considerando que México necesitaba nuevas leyes en las que se anotara lo que el pueblo deseaba para garantizar su libertad y su mayor bienestar, hizo que se reunieran en la Ciudad de Querétaro representantes de todos los Estados de la República. A esos representantes les nombraron Diputados Constituyentes, pues se congregaron para formar una Constitución (la de 1917). En esa Junta o Asamblea constituyente, Coahuila estuvo representada por los señores Dr. y Gral. José María Rodríguez, Lic. Manuel Aguirre Berlanga, Prof. José Rodríguez González, Ernesto Meade Fierro, Manuel Cepeda Medrano y Jorge von Versen, quienes fueron designados en una verdadera y animada elección popular.

9. Después de eso el País fué pacificado en poco tiempo y tanto en Coahuila como en los demás Estados, muchos de los mexicanos que habían tomado las armas volvieron a sus campos de trabajo, ya con mejores garantías que antes, pues fácilmente pueden notarse las importantes conquistas que se han logrado en el terreno social, es decir, ya los hombres no son, como lo eran en gran parte, los esclavos que llevaban una miserable vida sin derechos de ninguna especie, sino hombres que von teniendo conciencia del papel que les corresponde en el seno de la sociedad a que pertenecen y que es parte de la gran sociedad que forma el pueblo mexicano.

Tarea: Terminar la formación del álbum histórico-geográfico.

LECCION VIGESIMOPRIMERA

Coahuilenses notables

1. Muchos son los coahuilenses que se han distinguido por su patriotismo, por su saber, por su espíritu de empresa, por sus dotes artísticas o por algunos otros motivos; pero como sería muy largo anotar los nombres de todos ellos, nos limitaremos a mencionar algunos de los que han alcanzado mayor fama en los diferentes ramos de la actividad humana.



GRAL. MELCHOR MUZQUIZ
que fué Presidente de la República en
1832.



**LIC. ANTONIO VALDES
CARRILLO**
Primer Presidente del Superior
Tribunal de Justicia, primer Di-
rector del Ateneo Fuente y
Gobernador interino del Estado
en el año de 1867.

2. Dáremos principio mencionando al Chantre Don Miguel Ramos Arizpe, que antes de la independencia de México llevó a las Cortes de Cá-

diz (España) la representación de los Estados de Coahuila, Nuêvo León, Santander (hoy Tamaulipas) y Texas y que por haberse manifestado partidario de la libertad de su patria, sufrió por mucho tiempo las cadenas de la prisión. Habiendo regresado a su País, fué de los escogidos para formar las primeras leyes que habían de regir en el México independiente, es decir, fué uno de los principales miembros del Congreso Constituyente de 1824. Después desempeñó otros muchos e importantes puestos, entre ellos también el de constituyente en 1842. Falleció en 1843.



LIC. ANTONIO GARCIA CARRILLO

Fué un gran escritor, primer Secretario del Ateneo Fuente, primer Fiscal que tuvo el Estado y Gobernador de Coahuila.

3. El Gral. Melchor Múzquiz (1790-1844), fué modelo de patriotismo y de honradez. Luchó por la libertad de México y llegó a ser Presidente de la República de cuyo puesto salió pobre y continuó sirviendo a la Patria en algunos otros cargos.

4. El Coronel Ildelfonso Fuentes, gran amigo de los principios republicanos, de honradez acrisolada, de carácter apacible, luchó con denuevo en la guerra de reforma, en contra de la intervención francesa.

y también combatió a los indios bárbaros que había en su época. Falleció el año de 1874, en la hoy Villa de Castaños.

5. Don José Ma. Viesca y Montes y los Licenciados Antonio Valdés Carrillo, Juan N. Arizpe, José Ma. Aguirre, Antonio García Carrillo, Santiago Rodríguez y José Ma. Goribar fueron coahuilenses que muy buenos sevicios prestaron al Estado y a la Nación a mediados del pasado siglo.

6. De la misma época, más o menos, fueron los notables pintores Manuel Carrillo y Juan B. de León, los dos saltillenses. El pintor Rubén Herrera, fallecido recientemente, alcanzó grandes triunfos en el presente siglo.



SEÑOR GENERAL VICTORIANO
CEPEDA
El Gobernador más popular que ha
tenido Coahuila.



JUAN B. LEÓN, pintor y litógrafo

7. También saltillense fué el inspirado vate Manuel Acuña, cuyas poesías han sido siempre admiradas y que, se ha dicho, "descubren un pensador profundo, un corazón grande y sensible y una hermosa imaginación".

8. Poetas de alto valer fueron el Lic. Jacobo M. Aguirre, Manuel Múzquiz Blanco y Otilio González, y oradores muy notables los Lics. José Ma. Santos Coy y Tomás Berlanga.

9. Don Teodoro Cayuso, insigne Profesor de Música, maestro del notable violinista Arturo Aguirre, se distinguió en la Capital de la República por sus vastos conocimientos en su arte predilecto.

10. **Gral. Victoriano Cepeda**, liberal sin tacha que combatió heroicamente en defensa de la Patria; fué un Gobernador muy estimado en correspondencia al cariño sincero que demostró para el pueblo. Este democrata y valiente ciudadano cuando ocupó la gubernatura del Estado era, a la vez, catedrático en el Ateneo Fuente.

11. **Coronel Pedro Agüero**, amigo y correligionario del Gral. Cepeda, fué un gran herrero que se convirtió en un gran soldado.

12. **Lic. Juan Antonio de la Fuente**. Después de haber hecho brillantes estudios en Saltillo y en Guadalajara sirvió largos años a la Patria con gran desinterés; habiendo sido Diputado al Congreso de la Unión, Diputado Constituyente en 1857, Ministro Plenipotenciario de México en Francia, en época muy difícil, y, a pesar de eso, supo salir airoso de su cometido. Fué también Gobernador de Coahuila. Murió en la más completa pobreza.



SR. LIC. JUAN ANTONIO DE LA FUENTE

13. **Don Francisco I. Madero**. Entre sus grandes méritos cuenta el de que, a pesar de haber pertenecido a familia acomodada, tuvo gran interés en la redención del pobre. Tuvo también el valor de enfrentarse a una dictadura que parecía invencible. Llegó a la Presidencia de la República por el voto unánime de los mexicanos.

14. **Don Venustiano Carranza.**—Es sin duda, la figura mexicana de más relieve en los tiempos actuales por sus grandes virtudes cívicas, por sus dotes estadísticas, por sus acertadas, a la vez que llenas de entereza, disposiciones diplomáticas; por las importantes reformas sociales que inició y por su decidido apoyo a la educación popular. Fué Gobernador del Estado por el voto espontáneo y uniforme de los coahuilenses y de este puesto salió para encabezar un justísimo movimiento armado, cuya

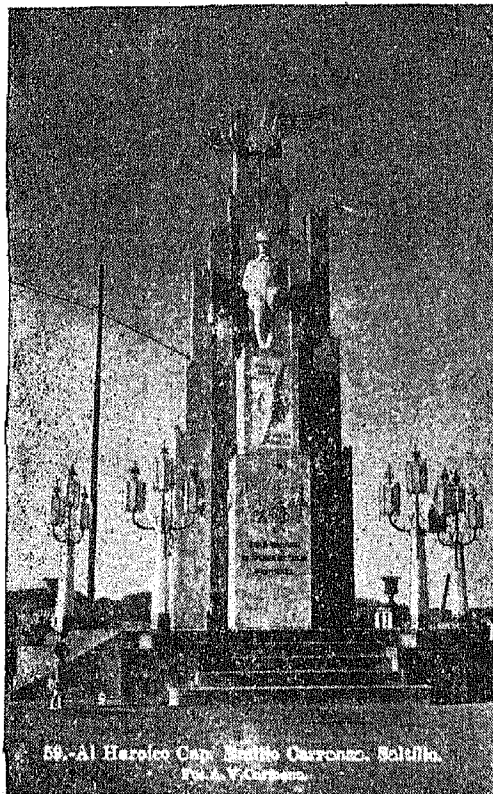

Monumento erigido en Saltillo, Coah., al Capitán Aviator Emilio Carranza Rodríguez.

jefatura supo desempeñar con un acierto inigualable y de la misma manera desempeñó la Presidencia de la República.

15. De la relativamente reciente Escuela de Aviación de México, cuyo primer Director fué el Coronel coahuilense **Alberto Salinas Carranza**, han salido notables pilotos, siendo uno de los más distinguidos, el Capitán

también coahuilense, **Emilio Carranza Rodríguez**, quien pereció heroicamente (en 1928) al regresar de un viaje sin escalas que había efectuado de la Capital de México a Washington, Estados Unidos.

16. Entre la legión de competentes maestros graduados en la Escuela Normal de Coahuila se ha dado, sin género de duda, el primer lugar por sus méritos, al **Prof. Apolonio M. Avilés**, que falleció el 5 de noviembre de 1930, cuando todavía se esperaba mucho de él. Impulsado por su vocación cúpole la suerte de ser de los primeros alumnos que se matricularan al inaugurarse la Escuela Normal para Profesores de Saltillo; terminados sus estudios en esta Institución fué a perfeccionarse a Boston, E. U., de donde regresó dos años después para entrar de lleno en el ejercicio de su profesión. Al principio se le encomendaron las cátedras de es-



PROF. APOLONIO M. AVILÉS

pañol y matemáticas y después tuvo a su cargo las de pedagogía y materias afines. Fué Subdirector de las Escuelas Anexas, Director de la Normal y Director General de Educación Primaria en el Estado.

Siempre supo hacerse estimar de sus discípulos y compañeros. Cuando falleció fué declarado, por el Congreso del Estado, Benemérito de la

Educación en Coahuila, siendo hasta hoy el único que ha merecido tal honor.

17. Actualmente tanto en el magisterio, como en el foro, en la medicina, en la literatura, en la milicia y entre los notables historiadores hay muchos coahuilenses que son una honra para el Estado y cuyos nombres recogerá mañana, con orgullo, la Historia Nacional.



MONUMENTO A ACUSA

Esta hermosa escultura del artista mexicano Jesús Contreras fué costeada por el Gobierno de Coahuila prestado por el Lic. Miguel Cárdenas. Permaneció varios años en México y en 1916 traída a Saltillo y colocada por el Gobernador G. Espinosa Miralles en el Jardín que hoy lleva el nombre del poeta.

FIN

A P E N D I C E

ESTADO DE COAHUILA

Población de los Municipios

Censo de 1930

MUNICIPIOS	POBLACION			Superficie en Km ²	Densidad por Km ²
	Hombres y Mujeres	Hombres	Mujeres		
TOTALES	436 425	217 953	218 472	150 395.00	2.90
Saltillo.....	66 609	31 847	34 762	5 565.35	11.97
Abasolo.....	1 937	968	969	668.04	2.90
Acuña.....	7 098	3 700	3 398	11 070.42	0.64
Allende.....	6 580	3 283	3 297	231.05	28.48
Artanga.....	9 836	5 143	4 693	1 486.77	6.62
Candela.....	2 717	1 384	1 333	1 471.70	1.85
Castaños.....	5 311	2 750	2 61	2 837.93	1.87
Cuatro Ciénegas.....	7 064	3 599	3 465	8 056.70	0.88
Escobedo.....	1 666	869	797	894.07	1.86
General Cepeda.....	12 056	6 362	5 694	3 209.62	3.76
Guerrero.....	3 328	1 722	1 604	3 234.73	1.03
Hidalgo.....	586	337	249	1 537.00	0.38
Jiménez.....	6 453	3 505	2 948	2 963.50	2.18
Juárez.....	1 725	896	829	3 500.95	0.49
Lamadrid.....	1 292	644	648	351.60	3.67
Matamoros.....	20 278	10 423	9 855	642.93	31.54
Monclova.....	8 748	4 084	4 664	2 657.10	3.29
Morelos.....	2 611	1 378	1 313	632.88	4.26
Múzquiz.....	15 718	7 915	7 803	8 242.57	1.91
Nadadores.....	3 095	1 553	1 542	647.85	4.78
Nava.....	3 310	1 656	1 654	1 115.08	2.97
Ocampo.....	4 043	2 162	1 881	24 079.67	0.17
Parras.....	20 019	10 094	9 925	9 046.20	2.21
Piedras Negras.....	19 069	9 079	9 990	924.21	20.63
Progreso.....	5 355	2 738	2 617	1 783.12	3.00
Ramos Arizpe.....	15 941	8 366	7 575	5 359.41	2.97
Sabinas.....	14 297	7 181	7 116	2 179.93	6.56
Sacramento.....	1 249	644	605	130.59	9.56
San Buenaventura.....	4 942	2 534	2 408	5 414.66	0.91
San Juan de Sabinas.....	12 442	6 535	5 907	1 044.76	11.91
San Pedro.....	44 158	22 525	21 633	17 559.98	2.51
Sierra Mojada.....	5 105	2 621	2 484	6 263.53	0.82
Torreón.....	74 906	35 747	39 159	1 577.18	47.49
Viesca.....	9 340	4 833	4 507	4 023.32	2.33
Villa Frontera.....	6 448	3 182	3 266	301.37	21.40
Villa Unión.....	4 078	2 062	2 016	1 506.86	2.71
Zaragoza.....	6 937	3 632	3 305	8 182.27	0.85

NOTAS:—La superficie de los municipios debe considerarse aproximada.* El municipio de Madero no existía en 1930.

Población de las Cabeceras de los Municipios
Censo de 1930

CABECERAS	Categoría Política				Altura en metros sobre el nivel del mar
		Hombres y mujeres	Hombres	Mujeres	
Saltillo.....	Ciudad	45 272	20 722	24 550	1 600
Abasolo.....	Villa	968	437	426	400
Allende.....	Ciudad	4 804	2 347	2 457	674
Arteaga.....	Villa	1 413	706	707	1 730
Candela.....	Ciudad	1 723	820	903	520
Castaños.....	Villa	1 584	778	806	743
Cuatro Ciénegas.....	Villa	2 442	1 182	1 260	742
Escobedo.....	Villa	6 27	320	307	1 950
General Cepeda.....	Villa	3 312	1 624	1 688	1 654
Guerrero.....	Villa	1 184	563	621	210
Hidalgo.....	Villa	424	232	192	200
Jiménez.....	Villa	636	325	311	230
Juárez.....	Villa	908	443	460	305
Lamadrid.....	Villa	1 252	617	635	720
Matamoros.....	Ciudad	6 001	2 960	3 041	1 109
Melchor Múzquiz.....	Ciudad	5 956	2 909	3 147	504
Monclova.....	Ciudad	6 877	3 116	3 761	586
Morelos.....	Villa	2 037	1 012	1 025	360
Nadadores.....	Villa	1 905	927	978	470
Nava.....	Villa	1 786	877	909	424
Ocampo.....	Villa	1 034	513	521	1 150
Parras.....	Ciudad	11 660	5 595	6 065	1 520
Piedras Negras.....	Ciudad	15 878	7 419	8 459	220
Progreso.....	Villa	1 071	488	583	350
Ramos Arizpe.....	Villa	1 876	923	953	1 405
Sabinas.....	Villa	4 641	2 149	2 392	340
Sacramento.....	Villa	1 115	573	542	654
San Buenaventura.....	Villa	3 038	1 476	1 562	496
San Juan de Sabinas.....	Villa	709	358	351	385
San Pedro de las Colonias.....	Ciudad	13 196	6 299	6 897	1 103
Sierra Mojada.....	Villa	1 295	635	660	1 565
Torreón.....	Ciudad	66 001	31 032	34 969	1 130
Viesca.....	Villa	3 168	1 575	1 593	1 093
Villa Acuña.....	Villa	5 350	2 684	2 666	200
Villa Frontera.....	Villa	5 601	2 746	2 855	585
Villa Unión.....	Villa	2 793	1 377	1 416	400
Zaragoza.....	Ciudad	3 663	1 765	1 899	350

POBLACION DEL ESTADO DE COAHUILA

Censos de 1900, 1910, 1921 y 1930

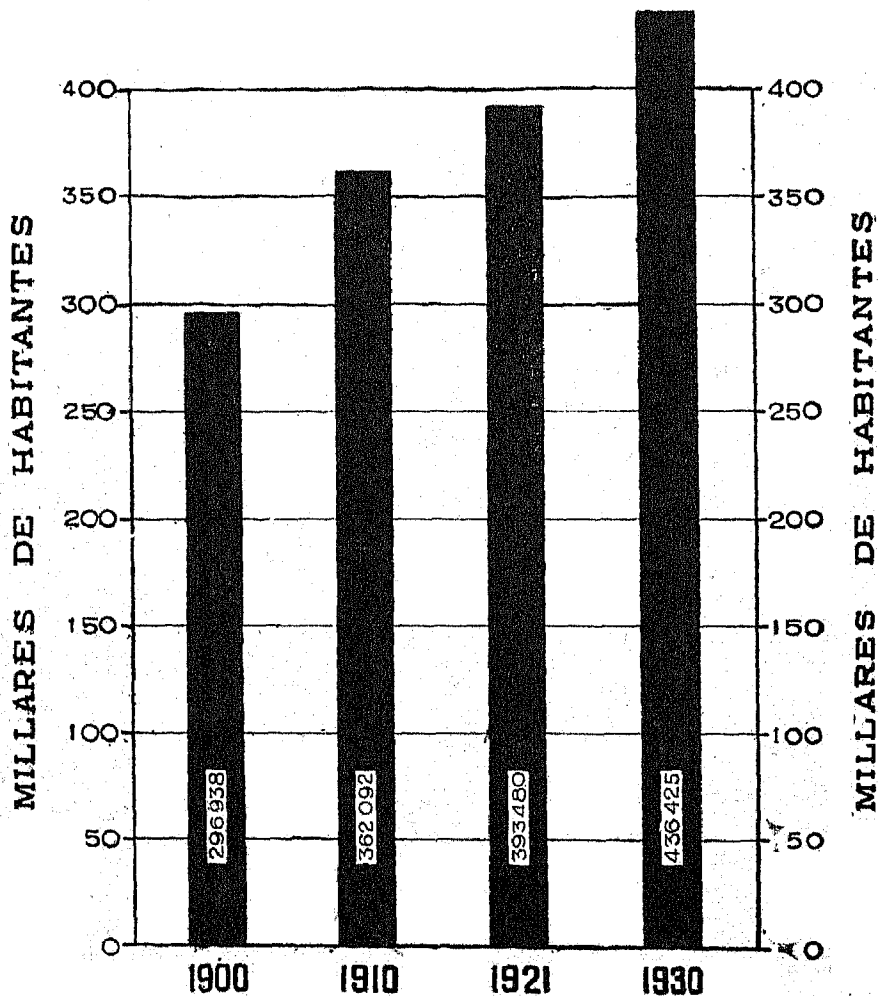

DRUSS

DIRECCION GENERAL DE ESTADISTICA

OFICINA DEL CENSO DE POBLACION

POBLACION DE LOS MUNICIPIOS DEL ESTADO DE
COAHUILA

CENSO DE 1940

(Datos preliminares, sujetos a rectificaci6n)

MUNICIPIOS	CENSO DE 1940			CENSO DE 1930
	Hombres y Mujeres	Hombres	Mujeres	Hombres y Mujeres
T O T A L E S:	543 209	273 790	269 419	436 425
Abasolo	2 440	1 216	1 224	1 937
Acuña	7 607	3 823	3 784	7 098
Allende	8 141	4 050	4 091	6 580
Arteaga	13 486	7 060	6 426	9 836
Candela	5 331	1 688	1 643	2 717
Castaños	6 303	3 273	3 030	5 311
Cuatroci6negas	6 115	3 152	2 963	7 064
Escobedo	3 153	1 613	1 540	1 666
Francisco I. Madero	20 080	10 388	9 692	(1)
General Cepeda	13 116	6 939	6 177	12 056
Guerrero	3 428	1 722	1 636	3 326
Hidalgo	736	418	318	586
Jim6nez	7 767	4 034	3 733	6 453
Juárez	2 663	1 362	1 301	1 725
Lamadrid	1 853	958	895	1 292
Matamoros	27 959	14 500	13 459	20 278
Monclova	8 950	4 308	4 642	8 748
Morelos	3 157	1 624	1 533	2 691
Múzquiz	21 726	10 995	10 731	15 718
Nadadores	4 315	2 189	2 126	3 095
Nava	3 608	1 820	1 788	3 310
Ocampo	4 683	2 437	2 246	4 043
Parras	26 021	13 130	12 891	20 019
Piedras Negras	18 506	9 060	9 446	19 069
Progreso	3 955	2 059	1 896	5 355
Ramos Arizpe	20 853	11 005	9 848	15 941
Sabinas	17 145	8 558	8 587	14 297
Sacramento	1 899	978	921	1 249
Saltillo	75 496	37 128	38 368	66 609
San Buenaventura	7 787	4 001	3 786	4 942
San Juan de Sabinas	29 847	15 169	14 678	12 442
San P6dro	44 774	22 927	21 847	44 158
Sierra Mojada	4 115	2 081	2 034	5 105
Torre6n	87 230	42 116	45 114	74 906
Viesca	11 846	6 219	5 627	9 340
Villa Frontera	7 345	3 611	3 734	6 448
Villa Uni6n	4 818	2 476	2 342	4 078
Zaragoza	6 955	3 633	3 322	6 937

(1) - Municipios creados con posterioridad al Censo de 1930.

INDICE

	Págs.
Prologo	5
Introducción	7
CAPITULO I.—Orientación	9
CAPITULO II.—El salón de clase	11
CAPITULO III.—La Escuela	12
CAPITULO IV.—La Manzana	15
CAPITULO V.—La calle	17
CAPITULO VI.—El pueblo (villa o ciudad)	19
CAPITULO VII.—El Municipio	23
CAPITULO VIII.—El Distrito	33
CAPITULO IX.—Distrito de Saltillo	35
CAPITULO X.—El Distrito de Parras	41
CAPITULO XI.—Distrito de Viesca	45
CAPITULO XII.—Distrito de Monclova.—Parte Sur y Oeste	49
CAPITULO XIII.—Distrito de Monclova.—Parte del Noreste	54
CAPITULO XIV.—Distrito de Río Grande	57
CAPITULO XV.—Idea del Estado	60
CAPITULO XVI.—El Estado de Coahuila.—LECCION PRIMERA.—Situación, Ex- tensión, Límites	64
LECCION SEGUNDA.—Regiones naturales	65
LECCION TERCERA.—Aspecto y Sistema Orográfico	67
LECCION CUARTA.—Sistema Orográfico (continuación)	69
LECCION QUINTA.—Sistema Orográfico (concluye)	70
LECCION SEXTA.—Llanuras, Valles y Potreros	71
LECCION SEPTIMA.—Hidrografia	73
LECCION OCTAVA.—Hidrografia (concluye)	75
LECCION NOVENA.—División Política	78
LECCION DECIMA.—Clima	80
LECCION UNDECIMA.—Productos vegetales	82
LECCION DECIMOSEGUNDA.—Productos animales	85
LECCION DECIMOTERCERA.—Productos minerales	88
LECCION DECIMOCUARTA.—Nuestras industrias	90
LECCION DECIMOQUINTA.—Vías de comunicación	94
LECCION DECIMOSEXTA.—Geografia social	97
LECCION DECIMOSEPTIMA.—Geografia social (continúa)	99
LECCION DECIMOCTAVA.—Geografia social (concluye)	101
LECCION DECIMONOVENA.—Acontecimientos históricos	104
LECCION VIGESIMA.—Acontecimientos históricos (concluye)	106
LECCION VIGESIMOPRIMERA.—Coahuilenses notables	110
APENDICE	117